

17[^]
Assemblea Annuale AVIS
Santo Stefano Ticino
2024

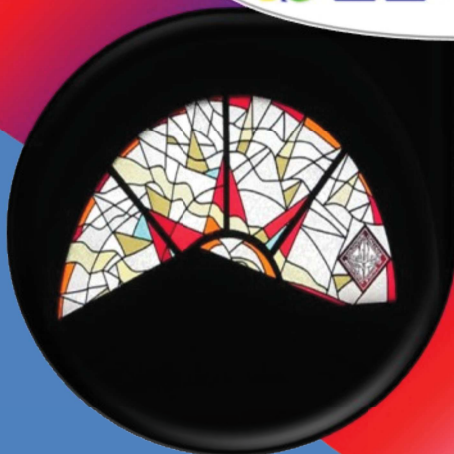

Venerdì 16 Febbraio 2024
Ore 20.45
Sala degli Archi via Piave, 9

Sede: P.zza della Costituzione della Repubblica Italiana, n.12

Recapiti telefonici:

+39 347 544 8022 (Marilena Biasiotto)

+39 335 742 1072 (Teresio Cucchetti)

La Sede è aperta tutti i Mercoledì sera dalle 17:30 alle 19:30, tranne i festivi o in prossimità delle festività

Mail: Santostefanoticino.comunale@avis.it

PEC: postmaster@pec.avis-santostefanoticino.it

Sito internet: www.comunale.avis-santostefanoticino.it

Facebook: <https://www.facebook.com/pages/AVIS-Santo-Stefano-Ticino/686788808096890>

Instagram: https://instagram.com/avis_santo_stefano_ticino

Bacheca news: [collocata sulla cancellata della Casa Parrocchiale](#)

La Vis da l'Avis: [periodico informativo inviato via mail disponibile sul nostro sito web e in forma cartacea solo su richiesta](#)

Consiglio Direttivo

NOMINATIVO	INCARICO	DELEGA
	CONSIGLIO DIRETTIVO	
Cucchetti Teresio	Presidente	
De Vita Marco	Vice-Presidente	
Biasiotto Marilena	Segretario	
Delfini Elena	Tesoriere	
Parini Deborah	Consigliere	Social media
Parini Samantha	Consigliere	Social media
Vistosi Paolo	Consigliere	
Baggini Laura Elena	Consigliere	Social media
Colazzo Crocifisso	Consigliere	Manifestazioni ed eventi
Grassi Sergio Francesco	Consigliere	Alfieri della sezione
Refrontolotto Gabriele	Consigliere	
	REVISORI DEI CONTI	
Lonati Angelo	Revisore dei Conti	
	COLLABORATORI	
Vismara Fiorenzo	Collaboratore	

Ordine del giorno	4
Relazione del Presidente	5
Dati Statistici	6
Relazioni Finanziaria al Bilancio Consuntivo 2023 e Preventivo 2024	9
Bilancio Consuntivo 2023	11
Bilancio Preventivo 2024	13
Eventi e attività effettuate nel 2023	14
Eventi e attività programmate per il 2024	15
Nomina delegati per le Assemblee Provinciale, Regionale e Nazionale	16

1. Nomina dell'ufficio di Presidenza
2. Relazione del Presidente
3. Relazione del Revisore dei Conti sul bilancio consuntivo 2023
4. Discussione sulle relazioni e votazioni
5. Presentazione del bilancio preventivo 2024
6. Discussione sul bilancio preventivo e votazione
7. Nomina dei delegati per le assemblee Provinciale, Regionale e Nazionale
8. Varie ed eventuali

Relazione del Presidente

Carissimi Soci, Donatori e Collaboratori,

accingendomi a scrivere questa relazione mi risulta quasi inverosimile che sia già trascorso un anno dalla mia nuova nomina a Presidente della nostra Associazione.

Se dovessi fare un riassunto dettagliato degli impegni e delle iniziative che abbiamo fatto nel corso del 2023 mi occorrerebbe troppo tempo, con il probabile rischio di dimenticarmene qualcuno.

Rischio che consapevolmente mi assumo decidendo di citare quelli che ritengo più significativi.

Prima però consentitemi di ringraziare ancora una volta i componenti del Consiglio che ha terminato il suo mandato lo scorso anno, a partire dal Presidente Marco De Vita.

Quindi saluto e ringrazio i Consiglieri Pasqualotto Daniele, D'Angelo Gianfranco, Biasiotto Marilena, Chiodini Robert, Meneghello Marina, Colazzo Crocifisso, Grassi Sergio, Refrontolotto Gabriele e i Revisori dei Conti Lonati Angelo, Tunesi Roberto e Vistosi Paolo. Infine un ringraziamento particolare alla Dottoressa Eleonora Frassinelli che ha gentilmente accettato di collaborare con noi dopo che il Dottor Ugo Bolzern ha deciso di ritirarsi per il più che merito riposo.

Ora veniamo alle "cose fatte" nel corso del 2023 partendo dal nostro sito web che è stato completamente rifatto utilizzando nuove tecniche e personalizzandolo in base ai nostri gusti e ai nostri obiettivi. Come quello di mettere in home page l'immagine dei 4 simboli collocati in altrettanti diversi punti del Paese: la vetrata della cappella del Sacro Cuore nella Chiesa, il Totem davanti alla nostra Sede, il Monumento nei pressi della stazione ferroviaria e la Panchina nel parco Pasubio (vicino al municipio).

Immagine che abbiamo utilizzato anche per la copertina di questa relazione.

Tralasciando volutamente le numerose iniziative che ripetiamo ogni anno, ricordo solo ciò che abbiamo fatto con l'obiettivo di aumentare la nostra visibilità e diffondere il nostro messaggio utilizzando nuovi canali.

Abbiamo quindi elargito un sostanzioso contributo all'Associazione Diamoci una Mano per l'acquisto di un automezzo sul quale esporre anche il nostro logo.

Abbiamo elargito un contributo alla Parrocchia per stampare il nostro logo sulle magliette dell'Oratorio estivo. Abbiamo realizzato i sacchetti del pane, sempre con il nostro logo e i nostri recapiti, distribuiti ai negozi alimentari del Paese.

Infine abbiamo realizzato la rivista del 15° anniversario per ripercorrere i nostri primi 15 anni di vita.

Per quanto riguarda il bilancio dei donatori e delle donazioni posso dire che è stato più che positivo.

Non siamo arrivati ai picchi di qualche anno fa ma abbiamo mantenuto uno standard qualitativo e quantitativo veramente notevole. Come potrete verificare nei riepiloghi delle pagine successive.

Segno questo dell'immane disponibilità dei nostri Donatori e della loro risposta sempre positiva.

Infine un breve accenno anche al bilancio contabile.

Quest'anno le uscite sono state superiori alle entrate per tutte le spese a cui ho fatto cenno in precedenza, alle quali si devono aggiungere le offerte che abbiamo elargito ai terremotati della Turchia e della Siria e agli alluvionati dell'Emilia Romagna. Perché la nostra Associazione non si limita alle sole donazioni di sangue ma ad una solidarietà a 360 gradi.

Per fare tutto questo abbiamo attinto alle riserve che, nonostante tutto, rimangono ampiamente positive.

Merito della gestione da "buon padre di famiglia" che abbiamo messo in pratica fin dal nostro primo anno. I numeri, gli importi e i commenti li potrete leggere nella successiva relazione del Revisore di conti.

Chiudo la mia relazione con un saluto e un semplice ma veramente sincero GRAZIE A TUTTI.

*Il Presidente
Teresio Cucchetti*



Dati statistici

Nel 2023 il totale complessivo delle donazioni è stato di **504 (-0,3%)**, quindi sostanzialmente identico al 2022, nonostante sia calato del **2,56%** il numero dei donatori attivi. Questo trova conferma anche nel fatto che l'indice di donazioni pro-capite è salito del **2,29%**. Le **plasmaferesi** sono risalite anche nel 2023, nonostante sia ancora impossibile effettuarle presso il CT di Magenta e sono state **137 (+47,3%)**, mentre le donazioni di **sangue** sono diminuite dell' **11,1%** scendendo al totale di **367**.

Il maggior numero dei donatori continua mediamente a trovarsi nel range di età compresa tra i 35 e i 55 anni. I due gruppo sanguigni più numerosi sono l' **A+** (36,15%) e lo **0+** (34,12%).

L'utilizzo della nuova piattaforma online "**C'è Posto**", che da fine Novembre 2022 consente il self-booking da parte dei soci donatori, è cresciuto dal **3,22%** del 2022 (su base annua), al **35,36%** del 2023.

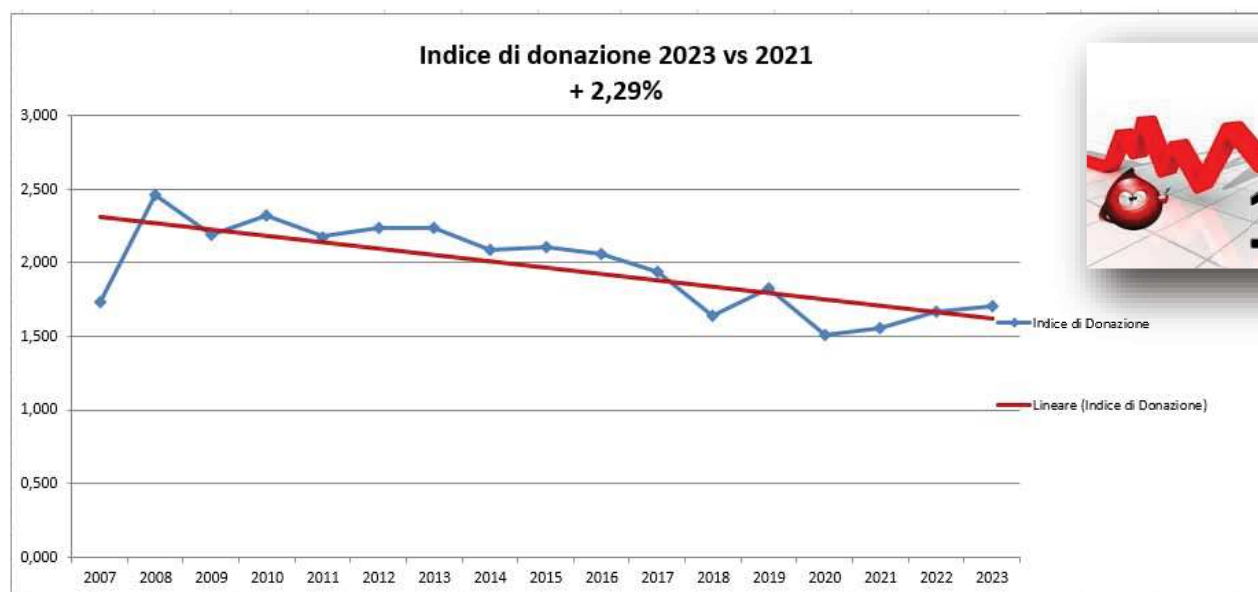
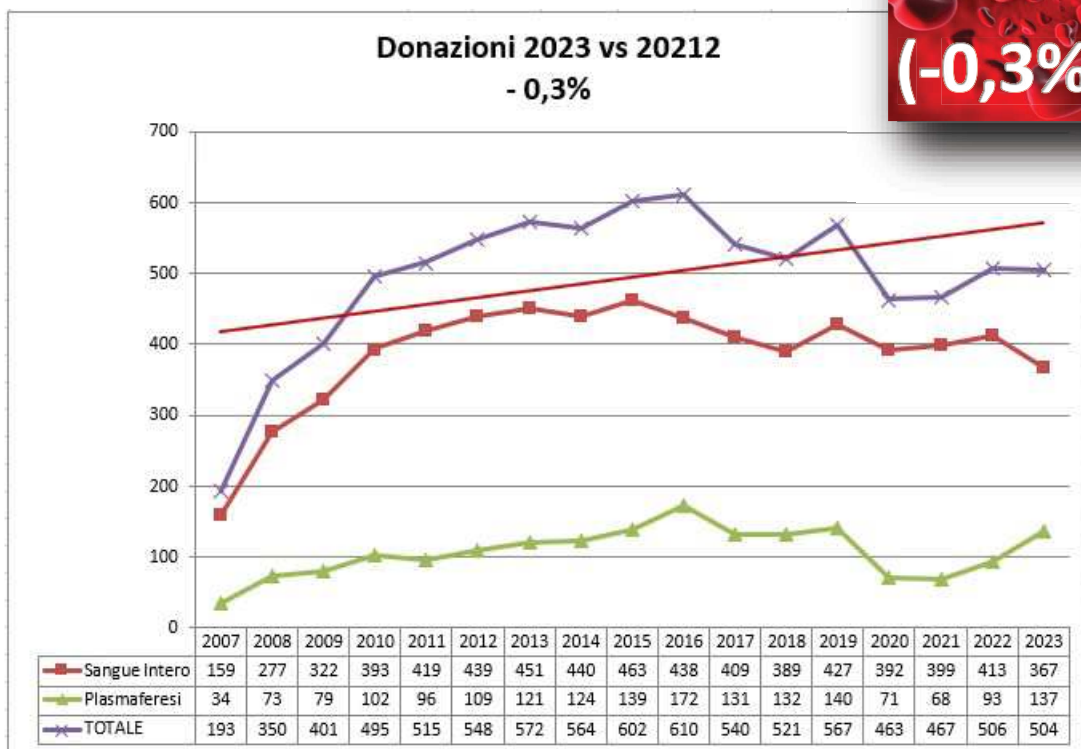

Soci Donatori per genere

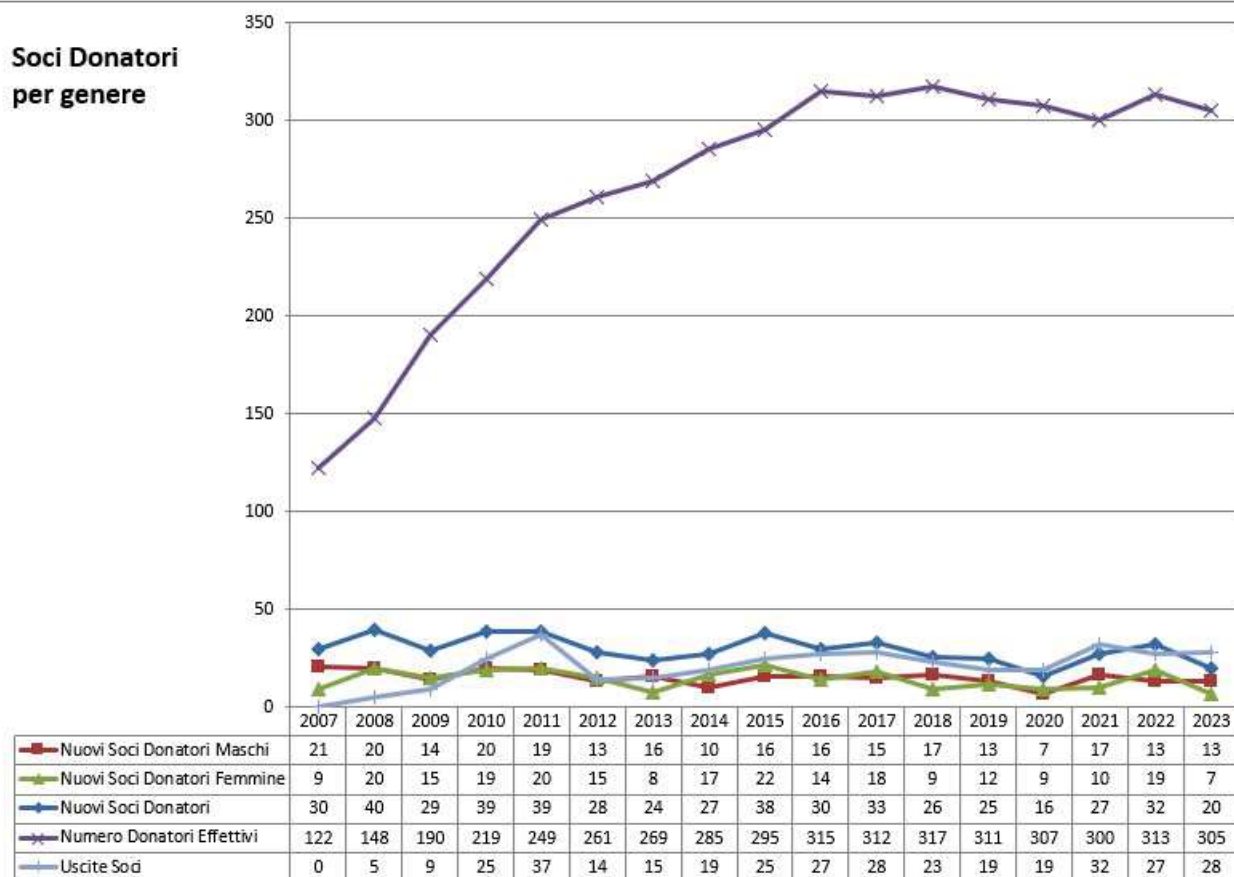

Donatori per stato associativo

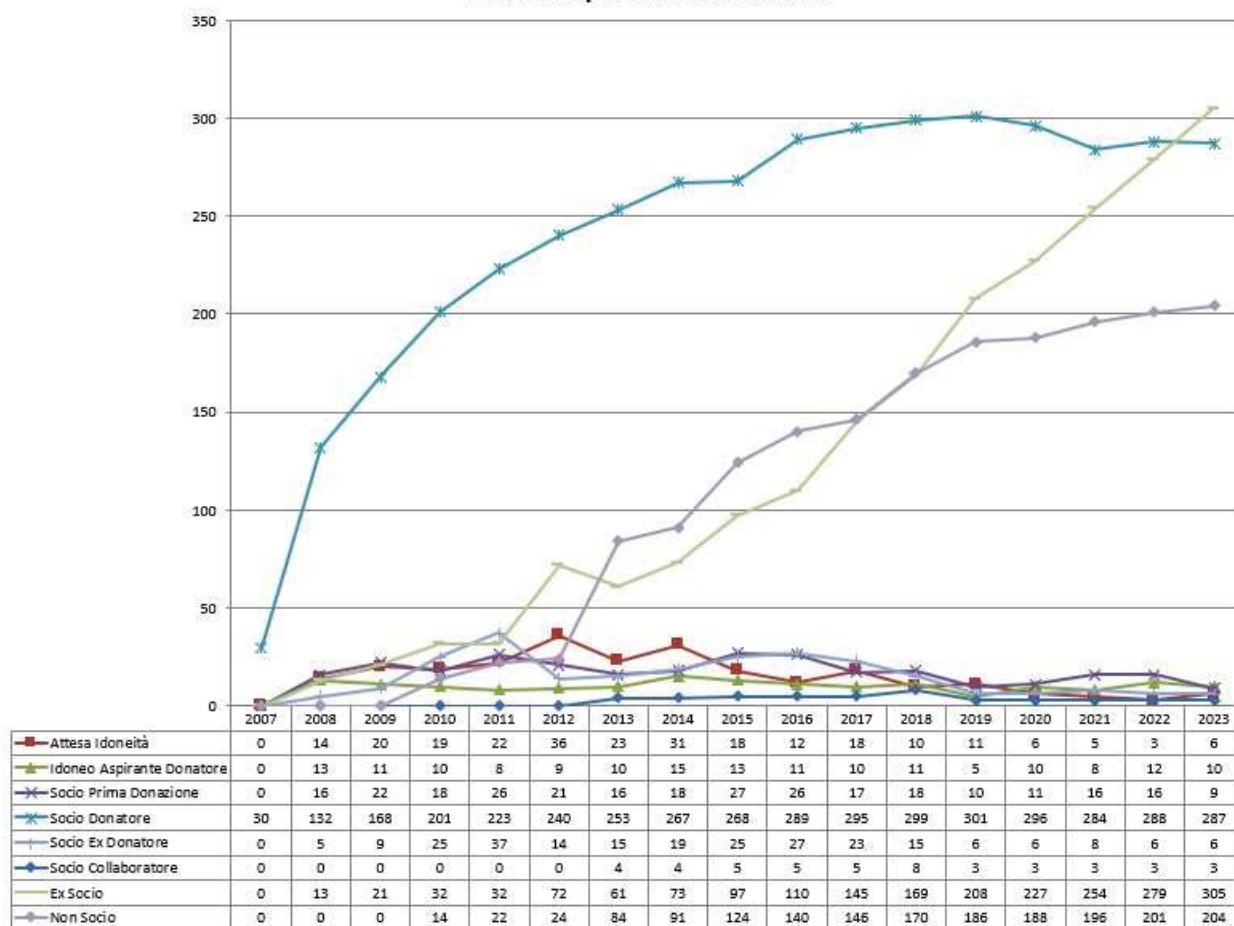

Distribuzione Donatori x Fasce di Età

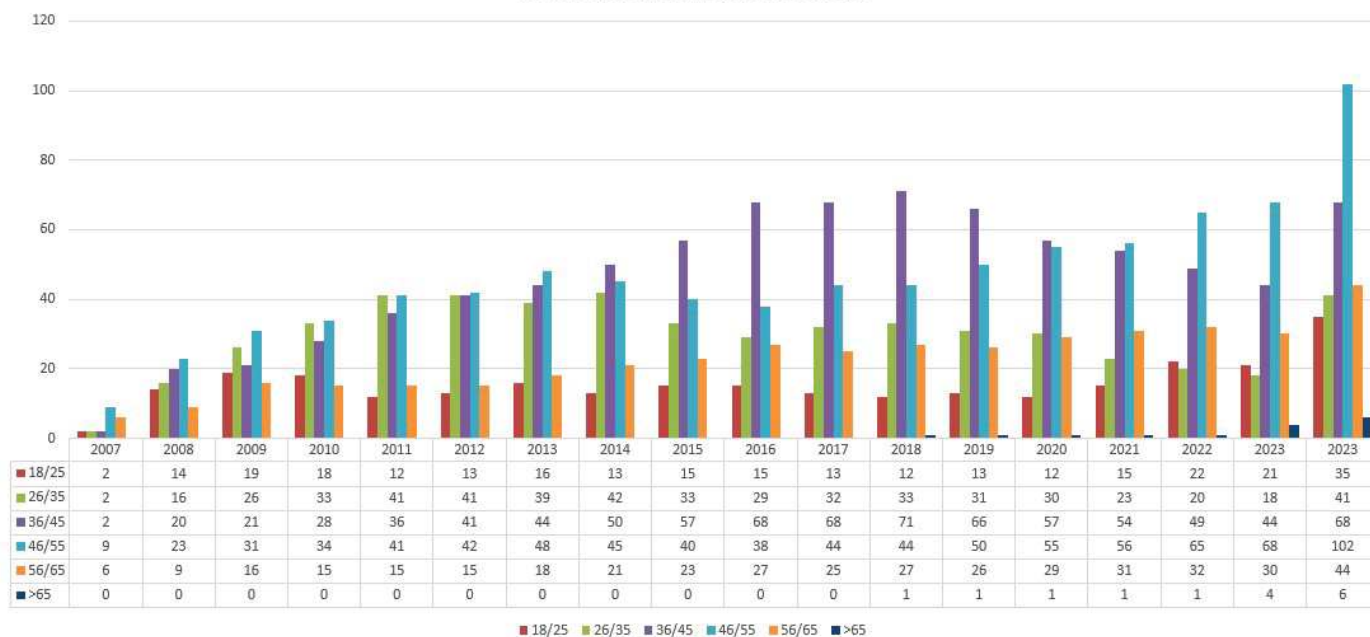

Donatori x Gruppi Sanguigni

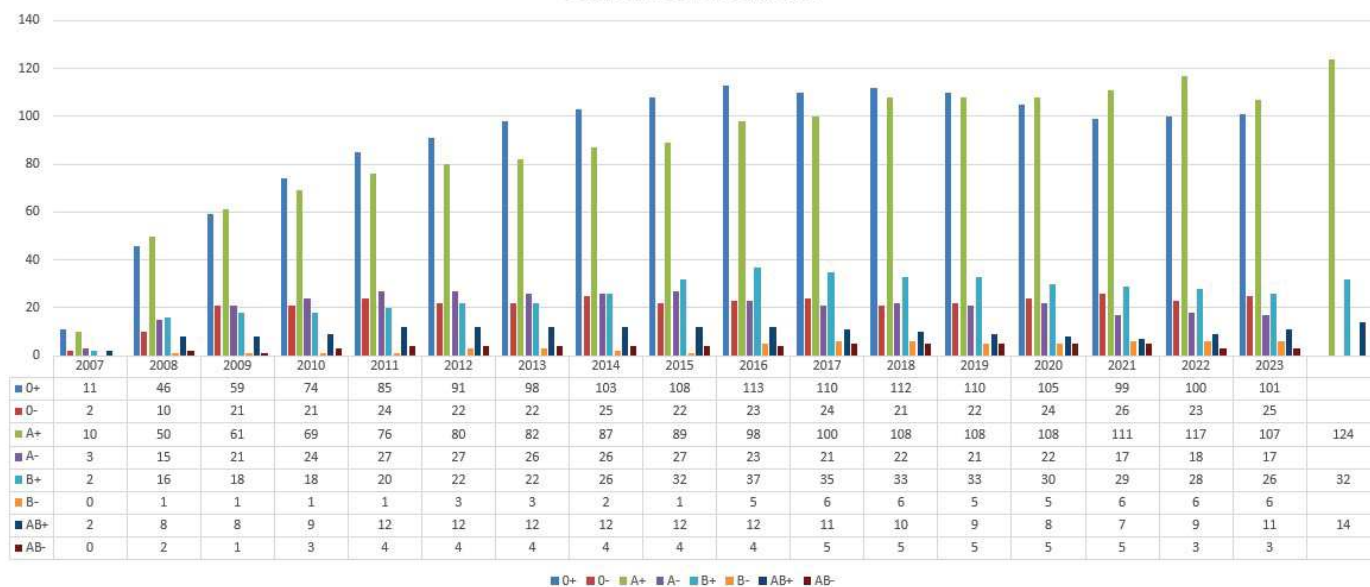

Canali di prenotazione

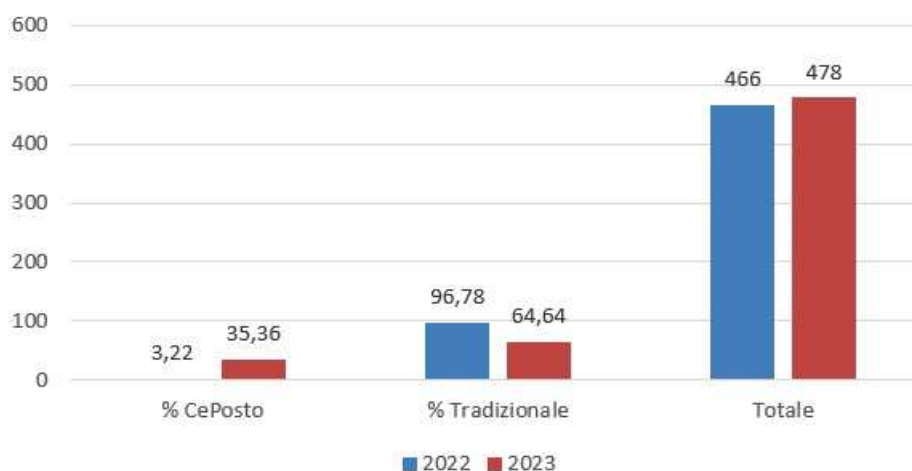

RELAZIONE FINANZIARIA AL RENDICONTO PER CASSA ANNO 2023

Il presente Rendiconto, sottoposto alla Vostra attenzione e alla Vostra approvazione, evidenzia un disavanzo di esercizio pari a €. 6.423,91.

L'Associazione, come tutti gli anni, ha destinato parte degli introiti derivanti dalle donazioni per elargire delle erogazioni liberali ad alcune associazioni di volontariato che forniscono collaborazione, che propagandano l'Avis o che erogano servizi previsti anche nello Statuto associativo. Inoltre ha elargito contributi a sostegno di popolazioni colpite da calamità naturali.

In particolare si evidenziano i seguenti contributi:

- €. 5.000,00 a favore dell'Associazione Diamoci una Mano destinato all'acquisto di una nuova autovettura;
- €. 1.000,00 in favore degli alluvionati della Regione Emilia Romagna;
- €. 500,00 in favore dei terremotati della Turchia.

Nel corso dell'anno è stata pubblicata la rivista "I nostri primi tre lustri" (per il 15° anniversario).

IL RENDICONTO DI CASSA VEDE:

ENTRATE	€. 14.504,41
USCITE	€. 20.928,32

Esaminiamo le principali voci del Bilancio:

<u>PROVENTI DA ATTIVITA' TRASFUSIONALI</u>	<u>€. 12.416,25</u>
(Corrispondenti alle donazioni rimborsate nel corso del 2023)	
<u>DONAZIONI E CONTRIBUTI</u>	<u>€. 2.088,16</u>
(contributi da 5‰ e donazioni)	
<u>MATERIALE DI PROPAGANDA</u>	<u>€. 6.240,72</u>
(Voce 1.1.2 – 1.1.6)	
<u>CONTRIBUTI E OMAGGI</u>	<u>€. 8.659,90</u>
(Voce 5.1.2)	

IL TESORIERE

RELAZIONE DEL REVISORE DEI CONTI AL RENDICONTO PER CASSA ANNO 2023



Il Revisore dei Conti ha analizzato i documenti del Rendiconto al 31/12/2023.

E' stata verificata la correttezza e la rispondenza delle scritture contabili con le pezze giustificative.

Ritengo che - da quanto verificato – il rendiconto sia conforme alle norme che ne disciplinano i criteri di redazione rappresentando in modo veritiero e corretto la situazione al 31/12/2023

Il Rendiconto chiuso al 31/12/2023 evidenzia i seguenti risultati contabili:

IL RENDICONTO DI CASSA VEDE:

ENTRATE	€. 14.504,41
USCITE	€. 20.928,32

con un conseguente disavanzo di esercizio pari a €. 6.423,91.

Il Revisore dei conti, in relazione a quanto sopra esposto, concorda con il Consiglio Direttivo nel porvi l'approvazione del Rendiconto chiuso al 31/12/2023.

IL REVISORE DEI CONTI

RELAZIONE AL BILANCIO PREVENTIVO 2024

Il Bilancio Preventivo che Vi viene sottoposto vuole delineare l'attività futura dell'Avis di S. Stefano Ticino.

Si prevede:

- di raccogliere €. 12.000,00 di cui €. 10.000,00 dalle donazioni, €. 2.000,00 da fonte pubblica e fonte privata;
- di sostenere spese per quote associative pari a €. 1.300,00, per spese generali pari a €. 2.500,00, per spese sanitarie pari a €. 100,00, per spese di propaganda pari a €. 7.900,00 e per spese varie pari a €. 200,00.

IL TESORIERE

AVIS Rendiconto per Cassa anno 2023					
USCITE			ENTRATE		
	2023	2022		2023	2022
A) Uscite da attività di interesse generale			A) Entrate da attività di interesse generale		
1) Materie prime, sussidiarie, di consumo e di merci			1) Entrate da quote associative e apporti dei fondatori		
1.1) Materie prime, sussidiarie, di consumo e di merci area Disciplinare A (promozione della donazione del sangue e dei suoi componenti)					
1.1.1 - Acquisti di materiale per la promozione del dono (es. iniziative, manifestazioni, programmi di informazione/comunicazione, ecc.)			2) Entrate dagli associati per attività mutuali		
1.1.2 - Acquisti di materiale per la sensibilizzazione, informazione ed educazione del donatore (es. materiale informativo, ecc.) e per la sua fidelizzazione	378,08	317,40			
1.1.3 - Acquisti di materiale per la gestione della chiamata programmata e la prenotazione			3) Entrate per prestazioni e cessioni ad associati e fondatori		
1.1.4 - Acquisti di materiale per la formazione ed aggiornamento dei volontari					
1.1.5 - Acquisti di materiale per l'utilizzo e gestione dei flussi informativi			4) Erogazioni liberali	350,00	530,00
1.1.6 - Acquisti di materiale per altre finalità di carattere generale	5.862,64	1.889,80			
1.2) Materie prime, sussidiarie, di consumo e di merci area Disciplinare B (Gestione dell'Unità di Raccolta)			5) Entrate del 5 per mille	1.738,16	2.118,79
1.2.1 - Acquisti di materiale per i servizi forniti al donatore					
1.2.2 - Acquisti di materiale per il personale impegnato nella raccolta			6) Contributi da soggetti privati		
1.2.3 - Acquisti di materiale per la manutenzione o l'acquisto delle attrezzature, con particolare riferimento alla quota di ammortamento delle stesse o del canone di leasing (se non di proprietà);			6.1.1 - Proventi per attività trasfusionale (Avis)	308,00	396,00
1.2.4 - Acquisti di materiale per la formazione e l'aggiornamento dei volontari;			7) Entrate per prestazioni e cessioni a terzi		
1.2.5 - Acquisti di materiale per l'utilizzo e gestione dei flussi informativi					
1.2.6 - Acquisti di materiale per altre finalità di carattere generale			8) Contributi da Enti Pubblici		
2) Servizi					
2.1) Servizi attività area Disciplinare A (promozione della donazione di sangue)			9) Entrate da contratti con Enti Pubblici		
2.1.1 - Costo prestazioni ricevute per la promozione del dono (es. iniziative, manifestazioni, programmi di informazione/comunicazione, ecc.)			9.1 - Rimborsi da convenzione	12.108,25	9.545,25
2.1.2 - Costo prestazioni ricevute per la sensibilizzazione, informazione ed educazione del donatore (es. materiale informativo, ecc.) e per la sua fidelizzazione					
2.1.3 - Costo prestazioni ricevute per la gestione della chiamata programmata e la prenotazione			10) Altre entrate		
2.1.4 - Costo prestazioni ricevute per la formazione ed aggiornamento dei volontari					
2.1.5 - Costo prestazioni ricevute per l'utilizzo e gestione dei flussi informativi					
2.1.6 - Costo prestazioni ricevute per altre finalità di carattere generale					
2.2) Servizi attività area Disciplinare B (Gestione dell'Unità di Raccolta)					
2.2.1 - Costo prestazioni ricevute per i servizi forniti al donatore					
2.2.2 - Costo prestazioni ricevute per il personale impegnato nella raccolta					
2.2.3 - Costo prestazioni ricevute per la manutenzione o l'acquisto delle attrezzature, con particolare riferimento alla quota di ammortamento delle stesse o del canone di leasing (se non di proprietà);					
2.2.4 - Costo prestazioni ricevute per la formazione e l'aggiornamento dei volontari;					
2.2.5 - Costo prestazioni ricevute per l'utilizzo e gestione dei flussi informativi			Totale	14.504,41	12.590,04
2.2.6 - Costo prestazioni ricevute per altre finalità di carattere generale			Avanzo/Disavanzo attività di interesse generale	- 5.620,19	2.010,96
2.3) Altri servizi generali					
2.3.1) Spese per utenze	442,86	795,10	B) Entrate da attività diverse		
2.3.2) Premi di assicurazione	411,26	595,51	1) Entrate per prestazioni e cessioni ad associati e fondatori		
2.3.3) Rimborsi spese a collaboratori	1.076,93	729,32	2) Contributi da soggetti privati		
2.3.4) Spese generali	1.762,43	1.511,35	3) Entrate per prestazioni e cessioni a terzi		
2.3.5)			4) Contributi da Enti Pubblici		
2.3.6)			5) Entrate da contratti con Enti Pubblici		
			6) Altre entrate		
3) Godimento beni di terzi			Totale	-	-
3.1.1-Manutenzione impianti	90,00				
4) Personale			Avanzo/Disavanzo attività diverse	-	-
5) Uscite diverse di gestione					
5.1.1 - Imposte e tasse	184,80	92,00			
5.1.2 - Contributi e omaggi	8659,90	3.408,50	C) Entrate da attività di raccolta fondi		
5.1.3 - Quota associativa	1255,70	1.240,10	1) Entrate da raccolte fondi abituali		
			2) Entrate da raccolte fondi occasionali		
			3) Altre entrate		
			Totale	-	-
			Avanzo/Disavanzo attività di raccolta fondi	-	-
B) Uscite da attività diverse			D) Entrate da attività finanziarie e patrimoniali		
1) Materie prime, sussidiarie, di consumo e di merci			1) Da rapporti bancari		
2) Servizi			1.1) Interessi attivi su c/c bancari e postali		
3) Godimento beni di terzi			2) Da altri investimenti finanziari		
4) Personale			3) Da patrimonio edilizio		
5) Uscite diverse di gestione			4) Da altri beni patrimoniali		
			5) Altre entrate		
Totale	-	-	Totale	-	-
			Avanzo/Disavanzo attività finanziarie e patrimoniali	- 62,60	- 68,10
			E) Entrate di supporto generale		
C) Uscite da attività di raccolta fondi			1) Entrate da distacco del personale		
1) Uscite per raccolte fondi abituali			2) Altre entrate di supporto generale		
2) Uscite per raccolte fondi occasionali			2.1) Entrate diverse		
3) Altre uscite			2.2)		
Totale	0,00	0,00	Totale	-	-
			Avanzo/Disavanzo attività finanziarie e patrimoniali	- 741,12	- 122,43
D) Uscite da attività finanziarie e patrimoniali					
1) Su rapporti bancari					
1.1) Oneri bancari	62,60	68,10			
2) Su prestiti					
3) Da patrimonio edilizio					

4) Da altri beni patrimoniali					
5) Accantonamenti per rischi ed oneri					
6) Altre uscite					
Totale	62,60	68,10			
E) Uscite di supporto generale					
1) Materie prime, sussidiarie, di consumo e di merci					
1.1) Acquisto materiale cancelleria e stampati					
1.2) Acquisti vari					
2) Servizi					
2.1) Spese per consulenze fiscali, legali e di consulenza del lavoro					
2.2) Spese per prestazioni occasionali					
2.3) Spese per utenze					
2.4)					
3) Godimento beni di terzi					
3.1) Canoni di locazione ed oneri accessori					
3.2) Spese condominiali	741,12	122,43			
4) Personale					
4.1) Stipendi personale					
4.2) TFR personale					
4.3) Inps personale					
4.4) Inail personale					
4.5)					
4.6)					
5) Altre uscite					
Totale	741,12	122,43			
Totale uscite della gestione	20.928,32	10.769,61	Totale entrate della gestione	14.504,41	12.590,04
			Avanzo/Disavanzo d'esercizio prima di investimenti e disinvestimenti patrimoniali, e finanziamenti	-6.423,91	1.820,43
Uscite da investimenti in immobilizzazioni o da deflussi di capitale di terzi			Entrate da disinvestimenti in immobilizzazioni o da flussi di capitale di terzi		
1) Investimenti in immobilizzazioni inerenti alle attività di interesse generale	0,00	0,00	1) Disinvestimenti in immobilizzazioni inerenti alle attività di interesse generale		
2) Investimenti in immobilizzazioni inerenti alle attività diverse	0,00	0,00	2) Disinvestimenti in immobilizzazioni inerenti alle attività diverse		
3) Investimenti in attività finanziarie e patrimoniali	0,00	0,00	3) Disinvestimenti in attività finanziarie e patrimoniali		
4) Rimborso di finanziamenti per quota capitale e di prestiti	0,00	0,00	4) Ricevimento di finanziamenti e di prestiti		
			Imposte		
			Avanzo/Disavanzo da entrate e uscite per investimenti e disinvestimenti patrimoniali e finanziamenti	0,00	0,00
Avanzo/Disavanzo d'esercizio prima di investimenti e disinvestimenti patrimoniali e finanziamenti	-6.423,91	1.820,43			
Avanzo/Disavanzo da entrate e uscite per investimenti e disinvestimenti patrimoniali e finanziamenti	0,00	0,00			
Avanzo/Disavanzo complessivo	-6.423,91	1.820,43			
Cassa e banca					
Banca	27.385,55	33.580,27			
Cassa e banca	83,25	149,21			
Carta prepagata	242,86	406,09			
Costi e proventi figurativi					
Costi figurativi			Proventi figurativi		
1) da attività di interesse generale			1) da attività di interesse generale		
2) da attività diverse			2) da attività diverse		
Totale			Totale		

Bilancio Preventivo 2024

0	AVIS COMUNALE DI SANTO STEFANO TICINO	Controllo quadratura
BP0001	BILANCIO DI PREVISIONE 2024	Quadra
BP0002	ENTRATE	Importi in Euro
BP2701	Proventi da attività trasfusionale	10.000,00
BP3201	Interessi attivi	
BP3101	Contributi e oblazioni	
BP3301	Entrate varie	2.000,00
BP3302	Utilizzo Fondi di ammortamento e accantonamento	
BP0003	Totale entrate	12.000,00
BP0004	USCITE	Importi in Euro
BP2101	Spese associative	1.300,00
BP2301	Spese generali	2.500,00
BP2001	Spese del personale	
BP2401	Spese sanitarie	100,00
BP2402	Spese di propaganda	7.900,00
BP2201	Spese di rappresentanza	
BP2502	Spese di manutenzioni varie	
BP2501	Spese varie	200,00
BP2601	Ammortamenti ed accantonamenti vari	
BP0005	Totale uscite	12.000,00

Il presente Bilancio di Previsione è stato approvato dall'Assemblea dei Soci tenutasi
il giorno 15/12/2023

Il Tesoriere

Il Presidente

Eventi e attività effettuate del 2023

GENNAIO

Riapertura della sede dopo le vacanze natalizie ed avvio delle attività

FEBBRAIO

Assemblea comunale

MARZO

Assemblea provinciale

APRILE

Assemblea regionale

Interventi di propaganda nelle scuole primaria e secondaria di primo grado

MAGGIO

Assemblea nazionale

Vacanza ad Alassio

GIUGNO

Giornata mondiale del donatore di sangue (PizzAVIS)

Foto di fine anno scolastico a tutte le classi della scuola primaria e secondaria di primo grado

Crociera nel mediterraneo (Italia, Francia, Spagna, Tunisia)

LUGLIO

AVISiadi presso l'oratorio estivo

SETTEMBRE

Inizio dei servizi di sorveglianza delle scuole e del piedibus

Festa del donatore

Rilascio del nuovo sito web

OTTOBRE

Realizzazione e distribuzione dei sacchetti del pane ai negozi del paese

NOVEMBRE

CassoeulAVIS / preparazione e distribuzione della tipica pietanza lombarda

DICEMBRE

Buon NatAVIS / spettacolo natalizio per la scuola primaria

Telethon / raccolta delle offerte per la ricerca scientifica

15° Anniversario / Realizzazione e distribuzione della rivista

Eventi e attività programmate per il 2024

GENNAIO

Riapertura della sede dopo le vacanze natalizie ed avvio delle attività
Inizio delle visite specialistiche per la prevenzione dell'ICTS CEREBRALE

FEBBRAIO

Assemblea comunale
Proseguimento delle visite specialistiche per la prevenzione dell'ICTS CEREBRALE
Inizio delle visite specialistiche per la prevenzione dei TUMORI DELLA CUTE

MARZO

Proseguimento delle visite specialistiche per la prevenzione dell'ICTS CEREBRALE
Proseguimento delle visite specialistiche per la prevenzione dei TUMORI DELLA CUTE
Commedia dialettale in Auditorium

APRILE

Assemblea Provinciale
Interventi di propaganda nelle scuole primaria e secondaria di primo grado
Proseguimento delle visite specialistiche per la prevenzione dell'ICTS CEREBRALE
Vacanza ad Alassio

MAGGIO

Assemblea regionale
Assemblea nazionale

GIUGNO

PizzAVIS / giornata mondiale del donatore di sangue
Foto di fine anno scolastico a tutte le classi della scuola primaria e secondaria di primo grado
Vacanza in Umbria

LUGLIO

AVISiadi all'oratorio estivo

SETTEMBRE

Inizio dei servizi di sorveglianza delle scuole e del piedibus
Festa del donatore
Inizio delle visite specialistiche per la prevenzione delle MALATTIE CARDIOVASCOLARI

OTTOBRE

Proseguimento delle visite specialistiche per la prevenzione delle MALATTIE CARDIOVASCOLARI

NOVEMBRE

CassoeulAVIS / preparazione e distribuzione della tipica pietanza lombarda

DICEMBRE

Buon NatAVIS / spettacolo natalizio per la scuola primaria
Telethon / raccolta delle offerte per la ricerca scientifica

Le date delle Assemblee sono le seguenti:

	DATA	SEDE
Provinciale:	06 Aprile 2024	(Busto Garolfo)
Regionale:	05 Maggio 2024	(Cremona)
Nazionale:	24 - 26 Maggio 2024	(Vicenza)



