

RELAZIONE SUL GOVERNO SOCIETARIO

2017

della società

FARMACOM FABRIANO SRL

unipersonale

DOCUMENTO REDATTO AI SENSI DELL'ART. 6 DEL D.LGS 175/2016

Redatto da:  
**Amministratore Unico**  
**Francesco Di Trapani**

## Sommario

Premessa.....	3
1. Profilo della società.....	3
1.1 Compagine sociale.....	4
1.2 Organi sociali.....	4
1.3 Assetto organizzativo.....	4
2. Organo amministrativo .....	5
2.1 Poteri ed autorizzazioni .....	5
2.2 Remunerazione dell'amministratore unico .....	5
3. Organo di controllo .....	6
4. Principi fondamentali sull'organizzazione e sulla gestione della società .....	6
4.1 Valutazione del rischio di crisi aziendale .....	6
4.2 Strumenti adottati per la verifica dell'andamento economico, finanziario e patrimoniale ....	6
4.3 Controlli previsti dalla normativa sulla continuità aziendale .....	7
4.4 Strumenti di governo societario .....	9

## Premessa

Il T.U. sulle società partecipate, approvato con D. Lgs. 19 Agosto 2016, n.175, ha introdotto l'obbligo per le società a controllo pubblico di redigere annualmente una relazione sul governo societario (ex art. 6, comma 4) da presentare all'assemblea dei soci chiamata ad approvare il bilancio di esercizio e da pubblicare contestualmente al medesimo.

La norma indica che in essa confluiscono il programma di valutazione del rischio di crisi aziendale (articolo 6, comma 2), gli ulteriori strumenti di governo societario (articolo 6, comma 3) oppure le ragioni per cui questi ultimi non sono stati adottati (articolo 6, comma 5).

Sono inoltre oggetto di relazione:

- la rendicontazione separata dei risultati di gestione nel caso in cui si svolgano attività economiche protette da diritti speciali o esclusivi insieme con attività svolte in regime di concorrenza (articolo 6, comma 1);
- il programma di prevenzione dei rischi di crisi aziendale;
- le informazioni in merito all'attuazione degli indirizzi impartiti dai soci (in particolare articolo 19 del Testo unico sulle società partecipate);
- l'adozione di modelli di best practice previsti dall'articolo 6, comma 3 dello stesso Testo unico (nei casi in cui non risultino già previste per legge) relativi a:
  - o modelli previsti dalla legge 231/2001, integrati dalla legge anticorruzione 190/2012, e adozione del piano triennale per la prevenzione della corruzione e per la trasparenza;
  - o codice dei contratti pubblici (Dlgs. n. 50/2016) e relativi regolamenti interni;
  - o regolamento per il reclutamento del personale;
  - o presenza di un ufficio interno per il controllo, secondo i principi di audit interno.

Nei paragrafi che seguono, si forniscono indicazioni utili rispetto ai punti di interesse sopra elencati. Si riporta, inoltre, apposito paragrafo in ordine alle politiche adottate in materia di retribuzione degli amministratori

## 1. Profilo della società

La società è stata costituita il 26 Aprile 2006 con atto Notaio Enrico Falsini (Rep. n. 105572 - Racc. n. 28904) ed ha per oggetto la gestione delle due farmacie comunali site in Fabriano, rispettivamente in Via G. Marconi n. 5 ed in Via Dante n. 270' in virtù di contratto di servizio approvato dalla Giunta Comunale

nella seduta del 20.04.2006 (Delibera n. 93) e successivamente modificato nella seduta del Consiglio comunale del 29.03.2007 (Delibera n. 54) che ha modificato l'art. 3 (durata dell'affidamento da 1 anno, con possibilità di proroga o risoluzione anticipata, a 10 anni a far data dall'01.05.2007) e l'art. 4 (canone annuo da corrispondersi al Comune di Fabriano dall'1% del fatturato al 7%).

### 1.1 Compagine sociale

Al 31/12/2017 la compagine sociale della FARMACOM FABRIANO SRL unipersonale risulta così composta:

SOCIO	Valore Nominale	%
Comune di Fabriano	20.000,00	100

### 1.2 Organi sociali

Gli organi sociali, ai sensi dello statuto sociale sono:

- l'assemblea dei soci, costituita dal socio unico Comune di Fabriano
- l'amministratore unico

Al 31/12/2017 la composizione degli organi sociali è la seguente:

Organo	Soggetto
<b>Amministratore unico</b>	<b>Rag. Francesco Di Trapani</b>

### 1.3 Assetto organizzativo

Di seguito si fornisce una rappresentazione grafica della struttura organizzativa aziendale.

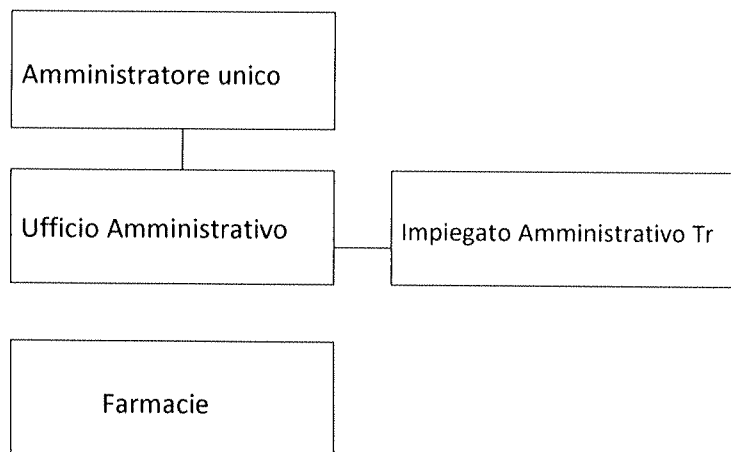

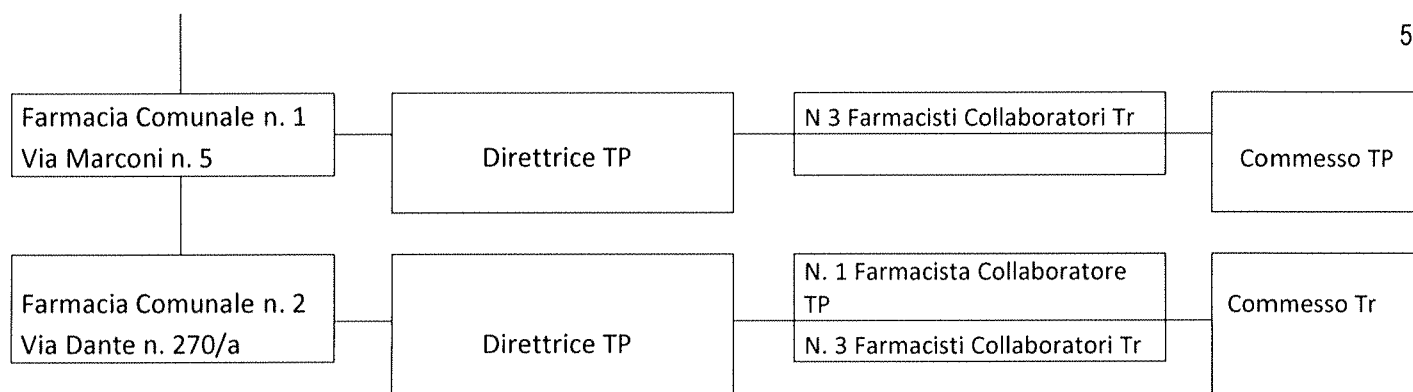

TP = Tempo pieno (36/40 ore settimanali)

Tr = Tempo ridotto (20/24 ore settimanali)

## 2. Organo amministrativo

Ai sensi dell'art. 13 dello statuto sociale la società può essere amministrata, alternativamente, secondo quanto stabilito dall'assemblea in occasione della nomina da un Amministratore unico o da un Consiglio di Amministrazione di un numero di membri variabile da un numero di tre ad un massimo di cinque; attualmente, fin dalla sua costituzione, è amministrata da un Amministratore unico.

### 2.1 Poteri ed autorizzazioni

Ai sensi dell'art. 14 dello statuto sociale l'organo amministrativo ha tutti i poteri di ordinaria e straordinaria amministrazione, esclusi quelli che la legge o l'atto costitutivo riservano espressamente ai soci.

### 2.2 Remunerazione dell'amministratore unico

All'amministratore unico spetta il rimborso delle spese sostenute per ragione del proprio ufficio ed un compenso determinato dall'Assemblea dei soci.

Lo statuto sociale, all'art. 14, dispone che all'organo amministrativo potrà altresì essere attribuito il diritto alla percezione di fine rapporto di collaborazione coordinata e continuativa.

Attualmente all'amministratore viene corrisposto un compenso di €. 14.400,00 annue (dopo la riduzione del 20% disposta dall'art. 4 del D.L. 95/2012) e non è mai stata attribuita alcuna indennità di fine mandato.

### **3. Organo di controllo**

L'art. 15 dello statuto sociale dispone che qualora il Collegio sindacale sia necessario in seguito al superamento dei limiti posti dall'art. 2477 del Co. Civ. o per volontà dei soci, la società sarà controllata da un Collegio sindacale composto da ..., Qualora si rendesse necessaria la nomina del collegio sindacale lo stesso sarà composto dal Collegio dei Revisori del Comune di Fabriano.

Alla data odierna le citate condizioni non si sono avverate.

### **4. Principi fondamentali sull'organizzazione e sulla gestione della società**

L'art. 6 del D. Lgs. 19 Agosto 2016, n.175 dispone che le società a controllo pubblico adottino particolari sistemi, codici di condotta e regolamenti interni volti a garantire la conformità dell'attività sociale ai principi di legalità, efficienza, integrità e trasparenza.

#### **4.1 Valutazione del rischio di crisi aziendale**

Tale valutazione è stata effettuata attraverso l'analisi di alcuni indici di bilancio, opportunamente costruiti in base al modello di business e le caratteristiche specifiche della Società.

Attraverso l'analisi di tali indici è possibile ottenere informazioni utili alla valutazione delle dinamiche gestionali della Società così come richiesto dall'art. 14 del D. Lgs. 175/2016, il quale prevede che, qualora affiorino, in questa sede, uno o molteplici indicatori di una potenziale crisi aziendale, l'organo di vertice della società a controllo pubblico adotti, senza nessun indugio, i provvedimenti che si rendono necessari per arrestare l'aggravamento della crisi, per circoscriverne gli effetti ed eliminarne le cause, attraverso un idoneo piano di risanamento.

#### **4.2 Strumenti adottati per la verifica dell'andamento economico, finanziario e patrimoniale**

La società ha adottato per la verifica dell'andamento economico finanziario e patrimoniale i seguenti strumenti di analisi:

- bilancio d'esercizio
- bilanci di verifica periodici nel corso dell'anno
- report mensile degli incassi delle due farmacie e confronto con report stesso mese dell'anno precedente
- verifica mensile delle disponibilità liquide

Detti controlli hanno confermato la solidità della società, come da allegati.

### 4.3 Controlli previsti dalla normativa sulla continuità aziendale.

Il principio di revisione ISA ITALIA 570 tratta del presupposto della continuità aziendale per la redazione del bilancio. *“La valutazione della capacità dell'impresa di continuare ad operare come un'entità in funzionamento effettuata dalla direzione comporta una valutazione, in un dato momento, sull'esito futuro di eventi e circostanze per loro natura incerti.*

*Ai fini di tale valutazione rilevano i seguenti fattori:*

*a) il grado di incertezza associato all'esito di un evento o di una circostanza aumenta significativamente quanto più l'evento, la circostanza ovvero l'esito si collocano in un futuro lontano. Per questo motivo, la maggior parte dei quadri normativi sull'informazione finanziaria che richiedono esplicitamente una valutazione da parte della direzione specificano anche il periodo in relazione al quale essa deve prendere in considerazione tutte le informazioni disponibili.*

*b) le dimensioni e la complessità dell'impresa, la natura e le circostanze della sua attività e la misura in cui è soggetta all'influenza di fattori esterni, sono elementi che influiscono sulla valutazione circa l'esito di eventi e circostanze.*

*c) qualsiasi valutazione sul futuro si basa sulle informazioni disponibili nel momento in cui viene formulata. Eventi successivi possono dar luogo a esiti non coerenti con valutazioni che erano invece ragionevoli al momento della loro formulazione”.*

Nelle procedure di valutazione del rischio di crisi aziendale vengono analizzati eventi e circostanze che individualmente, o nel loro complesso, possono far sorgere dubbi significativi sulla continuità aziendale.

Gli indicatori finanziari da monitorare sono:

- 1 • situazione di deficit patrimoniale o di capitale circolante netto negativo;
- 2 • prestiti a scadenza fissa e prossimi alla scadenza senza che vi siano prospettive verosimili di rinnovo o di rimborso; oppure eccessiva dipendenza da prestiti a breve termine per finanziare attività a lungo termine;
- 3 • indizi di cessazione del sostegno finanziario da parte dei creditori;
- 4 • bilanci storici o prospettici che mostrano flussi di cassa negativi;
- 5 • principali indici economico-finanziari negativi;
- 6 • consistenti perdite operative o significative perdite di valore delle attività utilizzate per generare i flussi di cassa;
- 7 • difficoltà nel pagamento dei dividendi arretrati o discontinuità nella distribuzione di dividendi;
- 8 • incapacità di pagare i debiti alla scadenza;
- 9 • incapacità di rispettare le clausole contrattuali dei prestiti;

10 • cambiamento delle forme di pagamento concesse dai fornitori, dalla condizione "a credito" alla condizione "pagamento alla consegna";

11 • incapacità di ottenere finanziamenti per lo sviluppo di nuovi prodotti ovvero per altri investimenti necessari.

Gli indicatori gestionali da monitorare sono:

12 • intenzione della direzione di liquidare l'impresa o di cessare l'attività;

13 • perdita di membri della direzione con responsabilità strategiche senza una loro sostituzione;

14 • perdita di mercati fondamentali, di clienti chiave, di contratti di distribuzione, di concessioni o di fornitori importanti;

15 • difficoltà con il personale;

16 • scarsità nell'approvvigionamento di forniture importanti;

17 • comparsa di concorrenti di grande successo;

Altri indicatori sono:

18 • capitale ridotto al di sotto dei limiti legali o non conformità ad altre norme di legge;

19 • procedimenti legali o regolamentari in corso che, in caso di soccombenza, possono comportare richieste di risarcimento cui l'impresa probabilmente non è in grado di far fronte;

20 • modifiche di legge o regolamenti o delle politiche governative che si presume possano influenzare negativamente l'impresa;

21 • eventi catastrofici contro i quali non è stata stipulata una polizza assicurativa ovvero contro i quali è stata stipulata una polizza assicurativa con massimali insufficienti. Se sono identificati eventi o circostanze che possono far sorgere dubbi significativi sulla continuità aziendale occorre valutare attentamente

22 • piani d'azione futuri, in termini economici patrimoniali e finanziari;

23 • bilanci intermedi.

Detti indicatori, sia finanziari sia gestionali, sono stati continuamente monitorati e si può tranquillamente affermare che la Farmacom Fabriano non corre rischi giacché la società, fin dalla sua costituzione, ha sempre chiuso i bilanci in utile, ha visto crescere quasi costantemente il proprio fatturato e non ha mai avuto esigenza di ricorrere al credito bancario; desta invece preoccupazione l'evento descritto al punto 19 giacché, come più volte segnalato dal sottoscritto amministratore, è tuttora pendente la lite davanti alla Corte d'Appello nella nota causa promossa dalla Rio Bono S.r.l. avente ad oggetto l'esecuzione in forma specifica ex art. 2932 del Cod. Civ. dell'obbligo di concludere il contratto di acquisto dell'immobile sito in Fabriano all'angolo V.le Campo Sportivo/Viale Stelluti Scala al prezzo di €. 1.200.000,00 oltre €. 250.000,00 a titoli di risarcimento danni.



La domanda della S.r.l. Rio Bono è stata respinta con sentenza del Tribunale di Ancona, detta sentenza è stata impugnata e, nelle more del giudizio, la S.r.l. Rio Bono ha formulato una proposta transattiva che prevede l'acquisto dell'immobile oggetto della causa al prezzo di €. 350.000,00.

Pertanto il sottoscritto amministratore ritiene estremamente vantaggiosa la proposta giacché il rischio, insito in ogni causa pendente, verrebbe estinto, inoltre l'acquisizione dell'immobile consentirebbe alla Società di capitalizzarsi e si potrebbe ivi trasferire la farmacia di Via Marconi, attualmente sita in luogo divenuto nel tempo inidoneo, con conseguente incremento di incassi.

#### **4.4 Strumenti di governo societario**

A seguito della pubblicazione delle linee guida per l'attuazione della normativa in materia di prevenzione della corruzione e trasparenza da parte delle società e degli enti di diritto privato controllati e partecipati dalle pubbliche amministrazioni e degli enti pubblici economici, la società si è dotata, fin dal 2015, del Piano triennale per la prevenzione della corruzione e Programma triennale per la trasparenza e l'integrità di anno in anno aggiornati e pubblicati sul sito internet della società [www.farmaciefarmacofabiano.it](http://www.farmaciefarmacofabiano.it).

Inoltre la società si è dotata dei seguenti strumenti, pubblicandoli sul sito stesso:

- Regolamento per l'affidamento di servizi e forniture
- Disciplinare per il reclutamento del Personale
- Regolamento per la concessione di agevolazioni economiche e sponsorizzazioni
- Regolamento per l'accesso civico
- Codice Etico e di comportamento
- Carta dei Servizi
- Carta del Paziente

Fabriano, 06.04.2018

L'amministratore unico

## VIA DANTE

	2016				2017				DIFFERENZE				% +/- farmacia	% +/- totale
	cassa	fatture	ASL	TOTALE	cassa	fatture	ASL	TOTALE	cassa	fatt/ASL	TOTALE	progressivo		
gennaio	101.681	3.153	49.183	154.017	100.005	3.781	48.718	152.504	- 1.676	163	- 1.513	- 1.513	- 0,08	- 0,32
febbraio	104.669	3.353	47.354	155.376	96.981	4.498	49.321	150.800	- 7.688	3.112	- 4.576	- 6.089	- 0,34	- 0,11
marzo	98.594	3.899	46.637	149.130	116.026	8.282	47.698	172.006	17.432	5.444	22.876	16.787	0,94	0,58
aprile	106.167	3.391	50.346	159.904	96.876	5.040	52.049	153.965	- 9.291	3.352	- 5.939	10.848	0,61	0,40
maggio	101.232	4.828	49.788	155.848	111.472	4.785	47.730	163.987	10.240	- 2.101	8.139	18.987	1,06	0,68
giugno	90.258	4.251	47.218	141.727	106.485	4.046	50.886	161.417	16.227	3.463	19.690	38.677	2,16	1,62
luglio	98.094	5.006	45.980	149.080	76.047	4.455	47.536	128.038	- 22.047	1.005	- 21.042	17.635	0,99	1,67
agosto	59.678	3.224	48.592	111.494	97.405	4.346	38.653	140.404	37.727	- 8.817	28.910	46.545	2,61	2,10
settembre	98.725	3.991	30.382	133.098	104.307	3.712	45.178	153.197	5.582	14.517	20.099	66.644	3,73	2,26
ottobre	105.500	3.729	48.473	157.702	111.634	6.054	46.771	164.459	6.134	623	6.757	73.401	4,11	2,37
novembre	89.373	4.198	51.571	145.142	108.299	5.318	46.720	160.337	18.926	- 3.731	15.195	88.596	4,96	1,81
dicembre	117.326	5.970	50.905	174.201	112.117	5.212	45.249	162.578	- 5.209	- 6.414	- 11.623	76.973	4,31	2,67
	1.171.297	48.993	566.429	1.786.719	1.237.654	59.529	566.509	1.863.692	66.357	10.616	76.973			

## VIA MARCONI

	2016				2017				DIFFERENZE				% +/- farmacia	% +/- totale
	cassa	fatture	ASL	TOTALE	cassa	fatture	ASL	TOTALE	cassa	fatt/ASL	TOTALE	progressivo		
gennaio	47.303	6.391	34.782	88.476	46.272	5.594	29.318	81.184	- 1.031	- 6.261	- 7.292	- 7.292	- 0,74	
febbraio	40.652	7.354	26.771	74.777	44.522	9.168	31.486	85.176	3.870	6.529	10.399	3.107	0,32	
marzo	53.075	8.319	26.746	88.140	44.762	9.719	29.806	84.287	- 8.313	4.460	- 3.853	- 746	- 0,08	
aprile	39.136	8.239	33.160	80.535	43.143	6.482	31.866	81.491	4.007	- 3.051	956	210	0,02	
maggio	48.846	8.506	24.561	81.913	43.313	8.981	29.177	81.471	- 5.533	5.091	- 442	- 232	- 0,02	
giugno	42.244	7.807	33.495	83.546	51.590	7.058	31.394	90.042	9.346	- 2.850	6.496	6.264	0,64	
luglio	32.258	5.723	32.295	70.276	52.786	7.662	32.260	92.708	20.528	1.904	22.432	28.696	2,91	
agosto	54.062	5.912	24.374	84.348	30.007	5.643	31.664	67.314	- 24.055	7.021	- 17.034	11.662	1,18	
settembre	42.859	8.607	35.092	86.558	44.709	8.006	18.221	70.936	1.850	- 17.472	- 15.622	- 3.960	- 0,40	
ottobre	50.019	7.109	32.921	90.049	50.613	8.962	26.775	86.350	594	- 4.293	- 3.699	- 7.659	- 0,78	
novembre	42.232	8.516	29.012	79.760	43.688	5.423		49.111	1.456	- 32.105	- 30.649	- 38.308	- 3,89	
dicembre	41.983	7.543	27.560	77.086	50.794	8.677	52.880	112.351	8.811	26.454	35.265	- 3.043	- 0,31	
	534.669	90.026	360.769	985.464	546.199	91.375	344.847	982.421	11.530	- 14.573	- 3.043			

1.705.966

139.019

927.198

2.772.183

1.783.853

150.904

911.356

2.846.113

77.887

- 3.957

73.930

via dante	5,67	21,51	0,01	4,31
via marconi	2,16	1,50	- 4,41	- 0,31
	4,57	8,55	- 1,71	2,67

## VIA DANTE

	2017				2018				DIFFERENZE				% +/- farmacia	% +/- totale
	cassa	fatture	ASL	TOTALE	cassa	fatture	ASL	TOTALE	cassa	fatt/ASL	TOTALE	progressivo		
gennaio	100.005	3.781	48.718	152.504	101.473	4.383	44.228	150.084	1.468	- 3.888	- 2.420	- 2.420	-0,13	-0,23
febbraio	96.981	4.498	49.321	150.800	105.598	6.011	48.885	160.494	8.617	1.077	9.694	7.274	0,39	0,83
marzo	116.026	8.282	47.698	172.006	112.708	4.911	42.508	160.127	- 3.318	- 8.561	- 11.879	- 4.605	-0,25	0,11
aprile	96.876	5.040	52.049	153.965				-	- 96.876	- 57.089	- 153.965	- 158.570	-8,51	-8,16
maggio	111.472	4.785	47.730	163.987				-	- 111.472	- 52.515	- 163.987	- 322.557	-17,31	-16,78
giugno	106.485	4.046	50.886	161.417				-	- 106.485	- 54.932	- 161.417	- 483.974	-25,97	-25,62
luglio	76.047	4.455	47.536	128.038				-	- 76.047	- 51.991	- 128.038	- 612.012	-32,84	-33,37
agosto	97.405	4.346	38.653	140.404				-	- 97.405	- 42.999	- 140.404	- 752.416	-40,37	-40,67
settembre	104.307	3.712	45.178	153.197				-	- 104.307	- 48.890	- 153.197	- 905.613	-48,59	-48,55
ottobre	111.634	6.054	46.771	164.459				-	- 111.634	- 52.825	- 164.459	- 1.070.072	-57,42	-57,36
novembre	108.299	5.318	46.720	160.337				-	- 108.299	- 52.038	- 160.337	- 1.230.409	-66,02	-64,72
dicembre	112.117	5.212	45.249	162.578				-	- 112.117	- 50.461	- 162.578	- 1.392.987	-74,74	-74,38
	1.237.654	59.529	566.509	1.863.692	319.779	15.305	135.621	470.705	- 917.875	- 475.112	- 1.392.987			

## VIA MARCONI

	2017				2018				DIFFERENZE				% +/- farmacia	% +/- totale
	cassa	fatture	ASL	TOTALE	cassa	fatture	ASL	TOTALE	cassa	fatt/ASL	TOTALE	progressivo		
gennaio	46.272	5.594	29.318	81.184	49.700	7.407	19.977	77.084	3.428	- 7.528	- 4.100	- 4.100	-0,42	
febbraio	44.522	9.168	31.486	85.176	47.806	5.948	51.749	105.503	3.284	17.043	20.327	16.227	1,65	
marzo	44.762	9.719	29.806	84.287	50.092	7.730	18.080	75.902	5.330	- 13.715	- 8.385	7.842	0,80	
aprile	43.143	6.482	31.866	81.491				-	- 43.143	- 38.348	- 81.491	- 73.649	-7,50	
maggio	43.313	8.981	29.177	81.471				-	- 43.313	- 38.158	- 81.471	- 155.120	-15,79	
giugno	51.590	7.058	31.394	90.042				-	- 51.590	- 38.452	- 90.042	- 245.162	-24,95	
luglio	52.786	7.662	32.260	92.708				-	- 52.786	- 39.922	- 92.708	- 337.870	-34,39	
agosto	30.007	5.643	31.664	67.314				-	- 30.007	- 37.307	- 67.314	- 405.184	-41,24	
settembre	44.709	8.006	18.221	70.936				-	- 44.709	- 26.227	- 70.936	- 476.120	-48,46	
ottobre	50.613	8.962	26.775	86.350				-	- 50.613	- 35.737	- 86.350	- 562.470	-57,25	
novembre	43.688	5.423		49.111				-	- 43.688	- 5.423	- 49.111	- 611.581	-62,25	
dicembre	50.794	8.677	52.880	112.351				-	- 50.794	- 61.557	- 112.351	- 723.932	-73,69	
	546.199	91.375	344.847	982.421	147.598	21.085	89.806	258.489	- 398.601	- 325.331	- 723.932			

1.783.853 150.904 911.356 2.846.113 467.377 36.390 225.427 729.194 - 1.316.476

via dante	-74,16	-74,29	-76,06	-74,74
via marconi	-72,98	-76,92	-73,96	-73,69
	-73,80	-75,89	-75,26	-74,38