

	<b>Pignatelli Angelo</b> <b>Consulente Informatico</b> <b>V.le Amerigo Crispo n. 1</b> <b>80030 Cimitile (Na)</b> <b>cf. PGNNGL62C19F839E</b>
	081/5125119 339/3620096 E-mail <b>pshop.pgn@aliceposta.it</b> Pec: <b>pshop.pgn@pec.it</b> <b>www.pshopw.it</b>

## Gestione FPA Fattura Elettronica Pubblica Amministrazione Del Software P. Shop WIN NT

### ***SPECIFICHE TECNICHE OPERATIVE DEL FORMATO DELLA FATTURA DEL SISTEMA di INTERSCAMBIO***

#### **DATI OBBLIGATORI**

##### **1.1 DATI OBBLIGATORI PER ESIGENZE DI TRASMISSIONE**

La valorizzazione di questi dati è indispensabile ai fini di un corretto recapito del documento elettronico; va pertanto effettuata obbligatoriamente sulla base dei criteri descritti di seguito.

**IdPaese:** codice del paese assegnante l'identificativo fiscale al soggetto trasmittente (secondo lo standard ISO 3166-1 alpha-2 code).

**IdCodice:** numero di identificazione fiscale del trasmittente (per i soggetti stabiliti nel territorio dello Stato Italiano corrisponde al Codice Fiscale; per i non residenti si fa riferimento all'identificativo fiscale assegnato dall'autorità del paese di residenza).

**ProgressivoInvio:** progressivo univoco che il soggetto trasmittente attribuisce ad ogni file che inoltra al Sistema di Interscambio. (5 cifre)

**FormatoTrasmissione:** versione del tracciato con cui è stato predisposto il documento fattura.

**CodiceDestinatario:** identifica l'ufficio, appartenente all'Amministrazione di cui all'articolo 1 del DM 03 aprile 2013, N. 55, al quale è destinata la fattura; il suo valore deve corrispondere a quello presente nel campo *Codice Ufficio* riportato nella rubrica "Indice PA" (WWW.INDICEPA.GOV.IT).

#### **DATI OBBLIGATORI PREVISTI DALLA NORMATIVA**

La valorizzazione di questi dati è obbligatoria in quanto regolata dalle disposizioni normative alle quali si fa riferimento di seguito.

##### **1.2.1 CEDENTE / PRESTATORE**

Dati obbligatori ai sensi del DPR 633 del 1972 e successive modifiche ed integrazioni.

Questi campi consentono l'inserimento della partita IVA per i soggetti residenti in Italia, oppure dell'identificativo fiscale assegnato dall'autorità del proprio paese per i soggetti non residenti.

**IdPaese:** codice del paese assegnante l'identificativo fiscale al soggetto cedente/prestatore (secondo lo standard ISO 3166-1 alpha-2 code).

**IdCodice:** numero di identificazione fiscale del cedente/prestatore.

**Denominazione:** ditta, denominazione o ragione sociale del cedente/prestatore del bene/servizio da valorizzare nei casi di persona non fisica; la valorizzazione di questo campo è in alternativa a quella dei campi *Nome* e *Cognome* seguenti.

**Nome:** nome del cedente/prestatore del bene/servizio da valorizzare nei casi di persona fisica; la valorizzazione di questo campo presuppone anche la valorizzazione del campo *Cognome* ed è in alternativa a quella del campo *Denominazione*.

**Cognome:** cognome del cedente/prestatore del bene/servizio da valorizzare nei casi di persona fisica; la valorizzazione di questo campo presuppone anche la valorizzazione del campo *Nome* ed è in alternativa a quella del campo *Denominazione*.

**RegimeFiscale:** regime fiscale del cedente/prestatore del bene/servizio; deve essere valorizzato con uno dei codici elencati nella Parte II del presente documento.

**Indirizzo:** indirizzo del cedente/prestatore del bene/servizio; deve essere valorizzato con il nome della via, piazza, etc., comprensivo, se si vuole, del numero civico.

**NumeroCivico:** numero civico relativo all'indirizzo specificato nel campo precedente; si può omettere se già riportato nel campo precedente.

**CAP:** Codice di Avviamento Postale relativo all'indirizzo.

**Comune:** comune cui si riferisce l'indirizzo.

**Nazione:** codice della nazione espresso secondo lo standard ISO 3166-1 alpha-2 code.

I campi indicati di seguito devono essere obbligatoriamente valorizzati nei soli casi in cui il cedente/prestatore è un soggetto non residente ed effettua la transazione oggetto del documento tramite l'organizzazione residente sul territorio nazionale. Si riferiscono alla stabile organizzazione in Italia.

**Indirizzo:** indirizzo della stabile organizzazione del cedente/prestatore del bene/servizio; deve essere valorizzato con il nome della via, piazza, etc., comprensivo, se si vuole, del numero civico.

**NumeroCivico:** numero civico relativo all'indirizzo specificato nel campo precedente; si può omettere se già riportato nel campo precedente.

**CAP:** Codice di Avviamento Postale relativo all'indirizzo.

**Comune:** comune cui si riferisce l'indirizzo.

**Nazione:** codice della nazione espresso secondo lo standard ISO 3166-1 alpha-2 code.

**ECC. ECC**

# Anagrafe Tributaria (PA)

Anagrafe Tributaria (PA) <WIN/NT ><Anno 2002><001 > PROVARE NEGOZIO DI PROVA

Uscire Lettura Dati Memorizza Dati Altre Funzioni

Società Fisica Epa

Codice Società: [ ] Descrizione: PROVA

Indirizzo: VIA SOMMA 292 C.a.p.: 80034

Località: MARIGLIANO Provincia: NA

Codice Fiscale: 222222222222 Errato Partita Iva: 2222222222 Errato

Tipo Abilitazione: 2 Laboratorio Autonomo Identificativo Alfabetico Del Sigillo: FOTO

Codice Identificativo Della Fornitura: MIS00 Codice Numerico Della Fornitura: 26

**I campi da tener presente per la fatturazione elettronica sono quelli inquadri nel rettangolo verde**

Apri Finestra x Ricerca Dati

WIN/NT Windows Versione 2.18 Distributore Pignatelli Angelo 80030 Cimitile (Na) 28/12/2018 09:56:53

Anagrafe Tributaria (PA) <WIN/NT ><Anno 2002><001 > PROVARE NEGOZIO DI PROVA

Uscire Lettura Dati Memorizza Dati Altre Funzioni

Società Fisica Epa

Codice Società: [ ] Descrizione: PROVA

Tipo Regime Fiscale: RF01 Formato Tracciato Fattura Elettronica: FPA12 Valido dal 01/01/2017

Soggetto Emittente: CC Provincia Ufficio Registro delle Imprese: [ ]

Numero di Registro: [ ] Capitale Sociale: [ ]

Tipo Soci Della Società: [ ] Stato Di Liquidazione Società: [ ]

Tipo Ritenuta d'acconto: [ ] Causale Pagamento Ritenuta d'Acconto: [ ]

Tipo Cassa Previdenziale: [ ]

Regime Fiscale (da RF01 a RF18)

**Regime Fiscale** (*Rif. par. 1.2.1*): formato alfanumerico; lunghezza di 4 caratteri; i valori ammessi sono i seguenti:

<i>RF01</i>	Ordinario;
<i>RF02</i>	Contribuenti minimi (art. 1, c.96-117, L. 244/2007);
<i>RF04</i>	Agricoltura e attività connesse e pesca (artt. 34 e 34-bis, D.P.R. 633/1972);
<i>RF05</i>	Vendita sali e tabacchi (art. 74, c.1, D.P.R. 633/1972);
<i>RF06</i>	Commercio dei fiammiferi (art. 74, c.1, D.P.R. 633/1972);
<i>RF07</i>	Editoria (art. 74, c.1, D.P.R. 633/1972);
<i>RF08</i>	Gestione di servizi di telefonia pubblica (art. 74, c.1, D.P.R. 633/1972);
<i>RF09</i>	Rivendita di documenti di trasporto pubblico e di sosta (art. 74, c.1, D.P.R. 633/1972);
<i>RF10</i>	Intrattenimenti, giochi e altre attività di cui alla tariffa allegata al D.P.R. n. 640/72 (art. 74, c.6, D.P.R. 633/1972);
<i>RF11</i>	Agenzie di viaggi e turismo (art. 74-ter, D.P.R. 633/1972);
<i>RF12</i>	Agriturismo (art. 5, c.2, L. 413/1991);
<i>RF13</i>	Vendite a domicilio (art. 25-bis, c.6, D.P.R. 600/1973);
<i>RF14</i>	Rivendita di beni usati, di oggetti d'arte, d'antiquariato o da collezione (art. 36, D.L. 41/1995);
<i>RF15</i>	Agenzie di vendite all'asta di oggetti d'arte, antiquariato o da collezione (art. 40-bis, D.L. 41/1995);
<i>RF16</i>	IVA per cassa P.A. (art. 6, c.5, D.P.R. 633/1972);
<i>RF17</i>	IVA per cassa (art. 32-bis, D.L. 83/2012);
<i>RF18</i>	Altro;
<i>RF19</i>	Forfettario (art.1, c. 54-89, L. 190/2014)

**SocioUnico:** formato alfanumerico; lunghezza di 2 caratteri; i valori ammessi sono i seguenti:

*SU* la società è a socio unico.

*SM* la società NON è a socio unico.

**StatoLiquidazione:** formato alfanumerico; lunghezza di 2 caratteri; i valori ammessi sono i seguenti:

*LS* la società è in stato di liquidazione.

*LN* la società NON è in stato di liquidazione.

**FormatoTrasmissione** (*Rif. par. 1.1*): formato alfanumerico; lunghezza di 5 caratteri; i valori ammessi sono i seguenti:

*SDI10* Formato di Trasmissione SDI versione 1.0.

*SDI11* Formato di Trasmissione SDI versione 1.1. valido dal 02/02/2015

*FPA12* Formato di Trasmissione SDI versione Pubblica Amministrazione valido dal 01/01/2017

*FPR12* Formato di Trasmissione SDI versione Privati valido dal 01/01/2019

**SoggettoEmittente** (*Rif. par. 1.2.4*): formato alfanumerico; lunghezza di 2 caratteri; i valori ammessi sono i seguenti:

*CC* cessionario/committente.

*TZ* soggetto terzo.

# Tabella Generale: Pagamento Privati Esigibilità Immediata (pagamento totale fattura)

Gestione Tabella Generale <WIN/NT ><Anno 2002><001> PROVARE NEGOZIO DI PROVA

Uscire Lettura Dati Memorizza Dati Lista Dati Altre Funzioni

Codice	Pagamento	Descrizione	Tipo
<input type="text" value=""/>	<input type="text" value=""/>	<input type="text" value="AVVENUTO CONTANTI"/>	<input checked="" type="radio"/> Pagamento
Tipo Pagamento		<input type="text" value="Tipo Pagamento Fattura Elettronica"/>	<input type="radio"/> Porto
<input type="text" value="CC"/>	<input type="text" value="Cassa Contanti"/>	<input type="text" value="MP01"/>	<input type="radio"/> Imballo
Iva Ad Esigibilità		<input type="text" value="Esigibilità Iva Immediata"/>	<input type="radio"/> Zona
<input type="text" value="I"/>			<input type="radio"/> Agente
Indirizzo		Località/Piazza	<input type="radio"/> Banca
<input type="text" value=""/>		<input type="text" value=""/>	
C.a.p.		Provincia	
<input type="text" value=""/>		<input type="text" value=""/>	
Partita Iva		Codice Fiscale	
<input type="text" value=""/>		<input type="text" value=""/>	
Telefono		Provvigione	
<input type="text" value=""/>		<input type="text" value=""/>	
		C.A.B.	
<input type="text" value=""/>		<input type="text" value=""/>	
Codice Ciri	Codice Bic	Codice Iban	
<input type="text" value=""/>	<input type="text" value=""/>	<input type="text" value=""/>	
E-mail			
<input type="text" value=""/>			

Apri Finestra x Ricerca Dati

## Tabella Generale: Pagamento Pubblica Amministrazione Esigibilità Differita (pagamento del solo Imponibile)

Iva ad Esigibilità ha i seguenti valori:

I = Pagamento iva Immediata da parte del cliente (ente)

D = Pagamento Iva Differita da parte del cliente (ente)

S = Scissione Pagamento (il cliente paga al fornitore l'imponibile della fattura mentre l'iva lo versa direttamente all'erario)

**I** IVA ad esigibilità immediata

**D** IVA ad esigibilità differita

**S** scissione dei pagamenti

**CondizioniPagamento** (*Rif. par. 3.8*): formato alfanumerico; lunghezza di 4 caratteri; i valori ammessi sono i seguenti:

**CondizioniPagamento:** formato alfanumerico; lunghezza di 4 caratteri; i valori ammessi sono i seguenti:

<i>TP01</i>	pagamento a rate
<i>TP02</i>	pagamento completo
<i>TP03</i>	anticipo

**Modalità Pagamento:** formato alfanumerico; lunghezza di 4 caratteri; i valori ammessi sono i seguenti:

<i>MP01</i>	contanti
<i>MP02</i>	assegno
<i>MP03</i>	assegno circolare
<i>MP04</i>	contanti presso Tesoreria
<i>MP05</i>	bonifico
<i>MP06</i>	vaglia cambiario
<i>MP07</i>	bollettino bancario
<i>MP08</i>	carta di pagamento
<i>MP09</i>	RID
<i>MP10</i>	RID utenze
<i>MP11</i>	RID veloce
<i>MP12</i>	Riba
<i>MP13</i>	MAV
<i>MP14</i>	quietanza erario stato
<i>MP15</i>	giroconto su conti di contabilità speciale
<i>MP16</i>	domiciliazione bancaria
<i>MP17</i>	domiciliazione postale
<i>MP18</i>	bollettino di c/c postale
<i>MP19</i>	SEPA Direct Debit
<i>MP20</i>	SEPA Direct Debit CORE
<i>MP21</i>	SEPA Direct Debit B2B
<i>MP22</i>	Trattenuta su somme già riscosse

Modalità Pagamento **Valida Dal 01/10/2020**

<b>MP23</b>	<b>PagoPA</b>
-------------	---------------

**TipoRitenuta:** formato alfanumerico; lunghezza di 4 caratteri; i valori ammessi sono i seguenti:

*RT01* Ritenuta persone fisiche

*RT02* Ritenuta persone giuridiche

Tipo Ritenuta **Valida Dal 01/10/2020**

<b>RT03</b>	contributo INPS
<b>RT04</b>	contributo ENASARCO
<b>RT05</b>	contributo ENPAM
<b>RT06</b>	altro contributo previdenziale

**DatiCassaPrevidenziale** che si compone di:

**TipoCassa:** formato alfanumerico; lunghezza di 4 caratteri; i valori ammessi sono i seguenti:

<i>TC01</i>	Cassa Nazionale Previdenza e Assistenza Avvocati e Procuratori Legali
<i>TC02</i>	Cassa Previdenza Dottori Commercialisti
<i>TC03</i>	Cassa Previdenza e Assistenza Geometri
<i>TC04</i>	Cassa Nazionale Previdenza e Assistenza Ingegneri e Architetti Liberi Professionisti
<i>TC05</i>	Cassa Nazionale del Notariato
<i>TC06</i>	Cassa Nazionale Previdenza e Assistenza Ragionieri e Periti Commerciali
<i>TC07</i>	Ente Nazionale Assistenza Agenti e Rappresentanti di Commercio (ENASARCO)
<i>TC08</i>	Ente Nazionale Previdenza e Assistenza Consulenti del Lavoro (ENPACL)
<i>TC09</i>	Ente Nazionale Previdenza e Assistenza Medici (ENPAM)

TC10	Ente Nazionale Previdenza e Assistenza Farmacisti (ENPAF)
TC11	Ente Nazionale Previdenza e Assistenza Veterinari (ENPAV)
TC12	Ente Nazionale Previdenza e Assistenza Impiegati dell'Agricoltura (ENPAIA)
TC13	Fondo Previdenza Impiegati Imprese di Spedizione e Agenzie Marittime
TC14	Istituto Nazionale Previdenza Giornalisti Italiani (INPGI)
TC15	Opera Nazionale Assistenza Orfani Sanitari Italiani (ONAOSI)
TC16	Cassa Autonoma Assistenza Integrativa Giornalisti Italiani (CASAGIT)
TC17	Ente Previdenza Periti Industriali e Periti Industriali Laureati (EPPI)
TC18	Ente Previdenza e Assistenza Pluricategoriale (EPAP)
TC19	Ente Nazionale Previdenza e Assistenza Biologi (ENPAB)
TC20	Ente Nazionale Previdenza e Assistenza Professione Infermieristica (ENPAPI)
TC21	Ente Nazionale Previdenza e Assistenza Psicologi (ENPAP)
TC22	INPS

# Gestione Tabella Esenzioni:

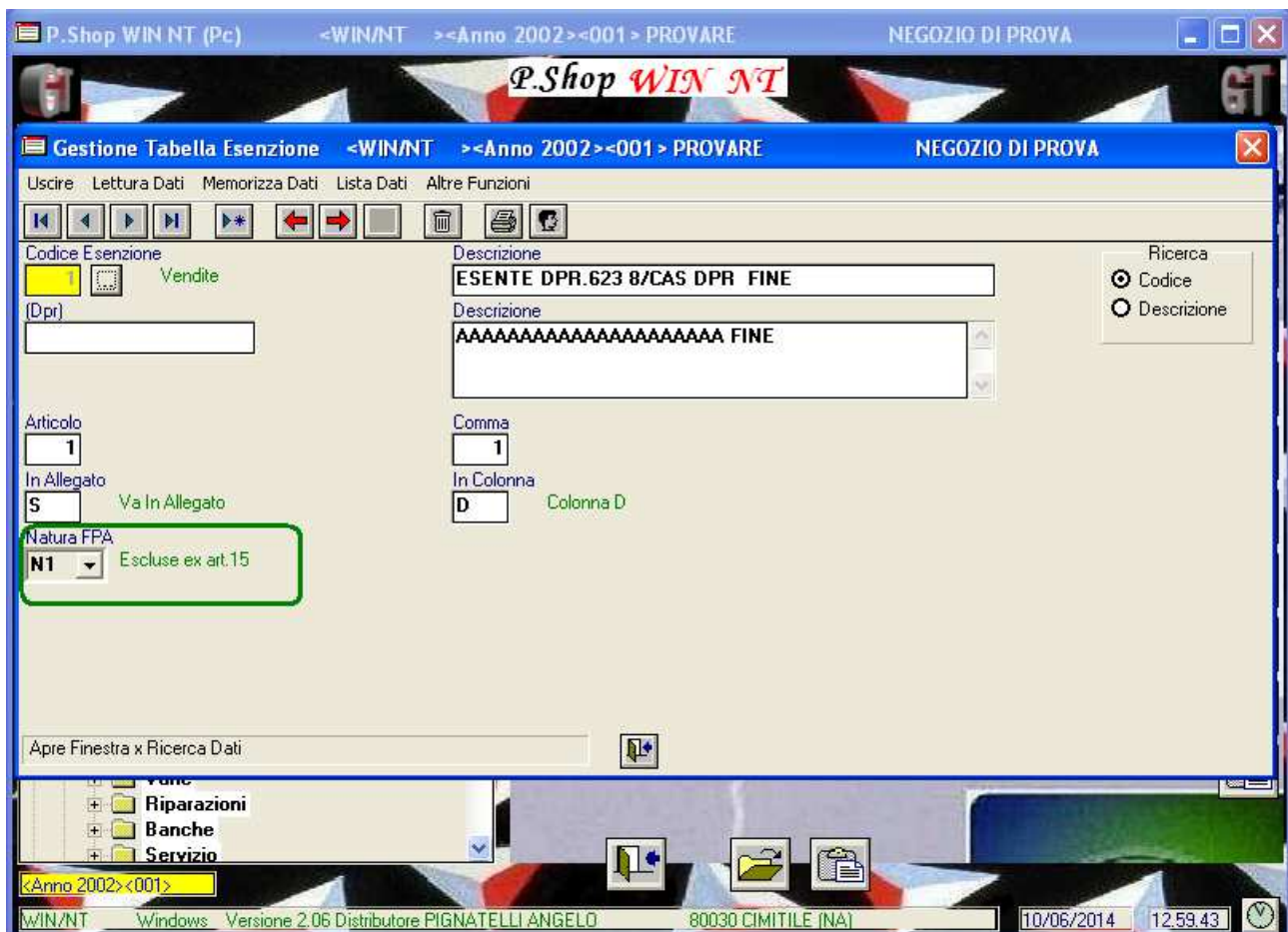

**Natura** (Rif. par. 3.6): formato alfanumerico; lunghezza di 2 caratteri; i valori ammessi sono i seguenti:

- |    |   |
|----|---|
| N1 | escluse ex art.15   |
| N2 | non soggette  |
| N3 | non imponibili  |
| N4 | esenti  |
| N5 | regime del margine / IVA non esposta in fattura   |
| N6 | inversione contabile (per le operazioni in reverse charge ovvero nei casi di autofatturazione per acquisti extra UE di servizi ovvero per importazioni di beni nei soli casi previsti)  |
| N7 | IVA assolta in altro stato UE (vendite a distanza ex art. 40 commi 3 e 4 e art. 41 comma 1 lett. b, DL 331/93; prestazione di servizi di telecomunicazioni, tele-radiodiffusione ed elettronici ex art. 7-sexies lett. f, g, DPR 633/72 e art. 74-sexies, DPR 633/72) |

**Natura** (Rif. par. 3.6): formato alfanumerico; lunghezza di 4 caratteri; i valori ammessi **dal 01/10/2020** sono i seguenti:

<b>N2.1</b>	non soggette ad IVA ai sensi degli artt. da 7 a 7-septies del DPR 633/72
<b>N2.2</b>	non soggette - altri casi

<b>N3.1</b>	non imponibili - esportazioni
<b>N3.2</b>	non imponibili - cessioni intracomunitarie
<b>N3.3</b>	non imponibili - cessioni verso San Marino
<b>N3.4</b>	non imponibili - operazioni assimilate alle cessioni all'esportazione
<b>N3.5</b>	non imponibili - a seguito di dichiarazioni d'intento
<b>N3.6</b>	non imponibili - altre operazioni che non concorrono alla formazione del plafond

<b>N6.1</b>	inversione contabile - cessione di rottami e altri materiali di recupero
<b>N6.2</b>	inversione contabile - cessione di oro e argento puro
<b>N6.3</b>	inversione contabile - subappalto nel settore edile
<b>N6.4</b>	inversione contabile - cessione di fabbricati
<b>N6.5</b>	inversione contabile - cessione di telefoni cellulari
<b>N6.6</b>	inversione contabile - cessione di prodotti elettronici
<b>N6.7</b>	inversione contabile - prestazioni comparto edile e settori connessi
<b>N6.8</b>	inversione contabile - operazioni settore energetico
<b>N6.9</b>	inversione contabile - altri casi

**Art73** (Rif. par. 3.6): formato alfanumerico; lunghezza di 2 caratteri; il valore ammesso è:  
SI documento emesso secondo modalità e termini stabiliti con DM ai sensi del'art. 73 del DPR 633/72.

# Gestione Clienti:

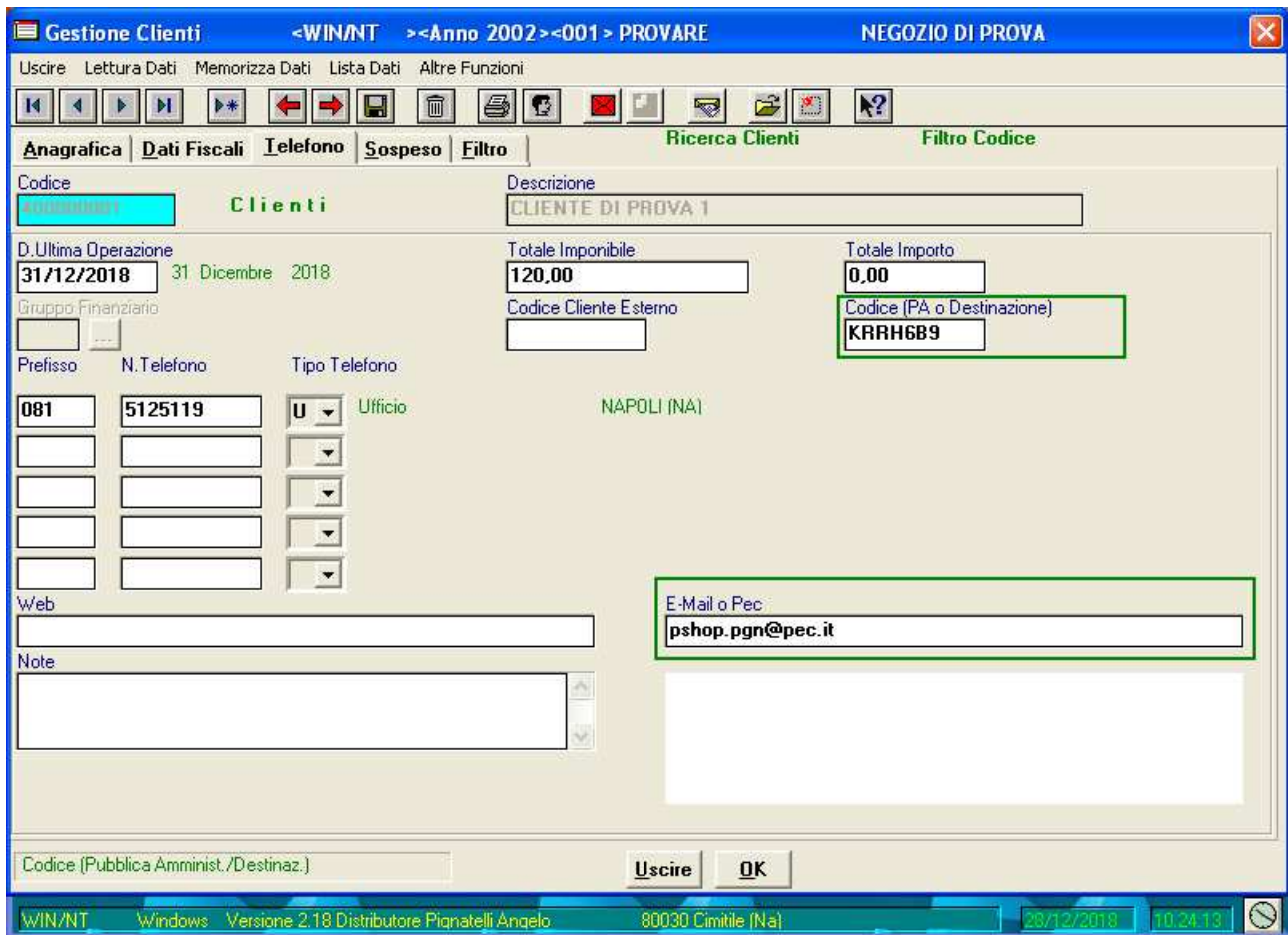

**Gestione Clienti** <WIN/NT ><Anno 2002><001 > PROVARE **NEGOZIO DI PROVA**

Uscire Lettura Dati Memorizza Dati Lista Dati Altre Funzioni

**Anagrafica** | **Dati Fiscali** | **Telefono** | **Sospeso** | **Filtro** **Ricerca Clienti** **Filtro Codice**

Codice: **CLIENTE DI PROVA 1** Descrizione: **CLIENTE DI PROVA 1**

D.Ultima Operazione: **31/12/2018** 31 Dicembre 2018

Totale Imponibile: **120,00** Totale Importo: **0,00**

Codice (PA o Destinazione): **KRRH689**

Prefisso: **081** N.Telefono: **5125119** Tipo Telefono: **U** Ufficio **NAPOLI (NA)**

Web:  E-Mail o Pec: **pshop.pgn@pec.it**

Note:

Codice (Pubblica Amminist./Destinaz.):

Uscire OK

WIN/NT Windows Versione 2.18 Distributore Pianatelli Angelo 80030 Cimitile (NA) 20/12/2018 10.24.13

## Codice PA o Destinatario:

### Pubblica Amministrazione:

identifica l'ufficio, appartenente all'Amministrazione di cui all'articolo 1 del DM 03 aprile 2013, N. 55, al quale è destinata la fattura; il suo valore deve corrispondere a quello presente nel campo *Codice Ufficio* riportato nella rubrica "Indice PA" ([WWW.INDICEPA.GOV.IT](http://WWW.INDICEPA.GOV.IT)).

News | Documentazione | per gli ENTI | per l'UTENTE PUBBLICO | FATTURAZIONE ELETTRONICA | Accedi all'Area Riservata

**Indice delle PUBLICHE AMMINISTRAZIONI** [www.indicePA.gov.it](http://www.indicePA.gov.it) sito ufficiale previsto dal D.Lgs. 7.3.2005, n.82, art. 57bis G.U. 112 del 16.05.2005

RICERCA AVANZATA | COSA FACCIAMO | GLOSSARIO | DOMANDE FREQUENTI | MAPPA DEL SITO | ENGLISH OVERVIEW | CONTATTI

Homepage > Risultati Ricerca

Tipo	Descrizione	Informazioni disponibili
<b>TIPOLOGIA INFORMAZIONI</b>		
	Presenza indirizzo di posta elettronica	
	Presenza indirizzo di posta elettronica certificata o CEC-PAC	
	Elenco e-mail PEC di riferimento all'Ente	
	Informazioni generali dell'Ente	
		Elenco degli uffici dipendenti
		Elenco delle A.O.O. (Uffici di Protocollo)
		Servizi offerti
		Servizi di Fatturazione Elettronica

Tutti i diritti riservati © 2012 IPA, Indice delle Pubbliche Amministrazioni | [accessibilità](#) | [note legali](#)

### Codice PA o Destinatario:

#### Privato:

identifica l'ufficio, appartenente al Cliente ove ricevere la fattura Elettronica

#### Pec:

identifica la posta elettronica certificata dell'ufficio, appartenente al Cliente ove ricevere la fattura Elettronica

## Gestione Tabella Iva:

**Gestione Tabella Iva** <WIN/NT ><Anno 2002><001 > PROVARE NEGOZIO DI PR... X

Uscire Lettura Dati Memorizza Dati Lista Dati Altre Funzioni

Codice Iva

Aliquota Iva

Descrizione

Iva Indetraibile

Iva Reparto  Iva 1 M/F

Iva Ad Esigibilità

Ricerca  
 Codice  
 Descrizione

Apri Finestra x Ricerca Dati

## Gestione C.a.p.

**Gestione C.a.p.** <WIN/NT ><Anno 2002><001 > PROVARE NEGOZIO DI PROVA X

Uscire Lettura Dati Memorizza Dati Lista Dati Altre Funzioni

C.a.p.

Provincia

Prefisso  ...

Longitudine

Codice Istat

Asl

Codice Azienda Asl

Sigla Nazione

Località

Regione

NAPOLI (NA)

Laditudine

Codice Fiscale

Distretto Asl

Codice Istat Regione

Codice Nazione Fiscale

Ricerca  
 C.a.p.  
 Località  
 Regione  
 Prefisso  
 Longitudine  
 Laditudine  
 Istat  
 Fiscale  
 A.s.l.  
 Provincia

Apri Finestra x Ricerca Dati

Campo Sigla nazione identifica la nazionalità del cedente e cessionario (nel campo C.a.p.)

# Gestione Fattura: Exporta Dati (FPA)

Fattura/Nota Credito/Debito <WIN/NT ><Anno 2002><001 > PROVARE NEGOZIO DI PROVA

Uscire Lettura Dati Memorizza Dati Lista Dati Altre Funzioni

Intesta Testa Corpo Stampa Valore Filtro Filtro N. Documento Fattura N. Multipla CLIENTE DI PROVA 1

N. Documento  Ubicazione  Valuta  Euro In Data  13 Dicembre 2018 Alle Ore

Codice Cliente  Descrizione Cliente  Indirizzo Cliente  Località  **Exporta Dati (FPA)**

Attivo C.Fisc. CLNPRV00A03F839H P.Iva 11111111111 Errata List. 1 Sc.Ca. 000 Prov. NA

Cod. Destinazione  Descrizione Destinazione  Indirizzo Destinazione  Località Destinazione

Codice Vettore  Descrizione Vettore  Indirizzo Vettore  Località Vettore

Cod. Operatore  Provvigione  Aggiornato  Archiviato

Riferimento  Trasmissione

Apri Finestra x Ricerca Dati € **19,85**

Dopo aver emesso la fattura stampata e controllata Cliccare sul Bottone Exporta Dati FPA (fattura elettronica)

## Exporta Fattura (FPA)

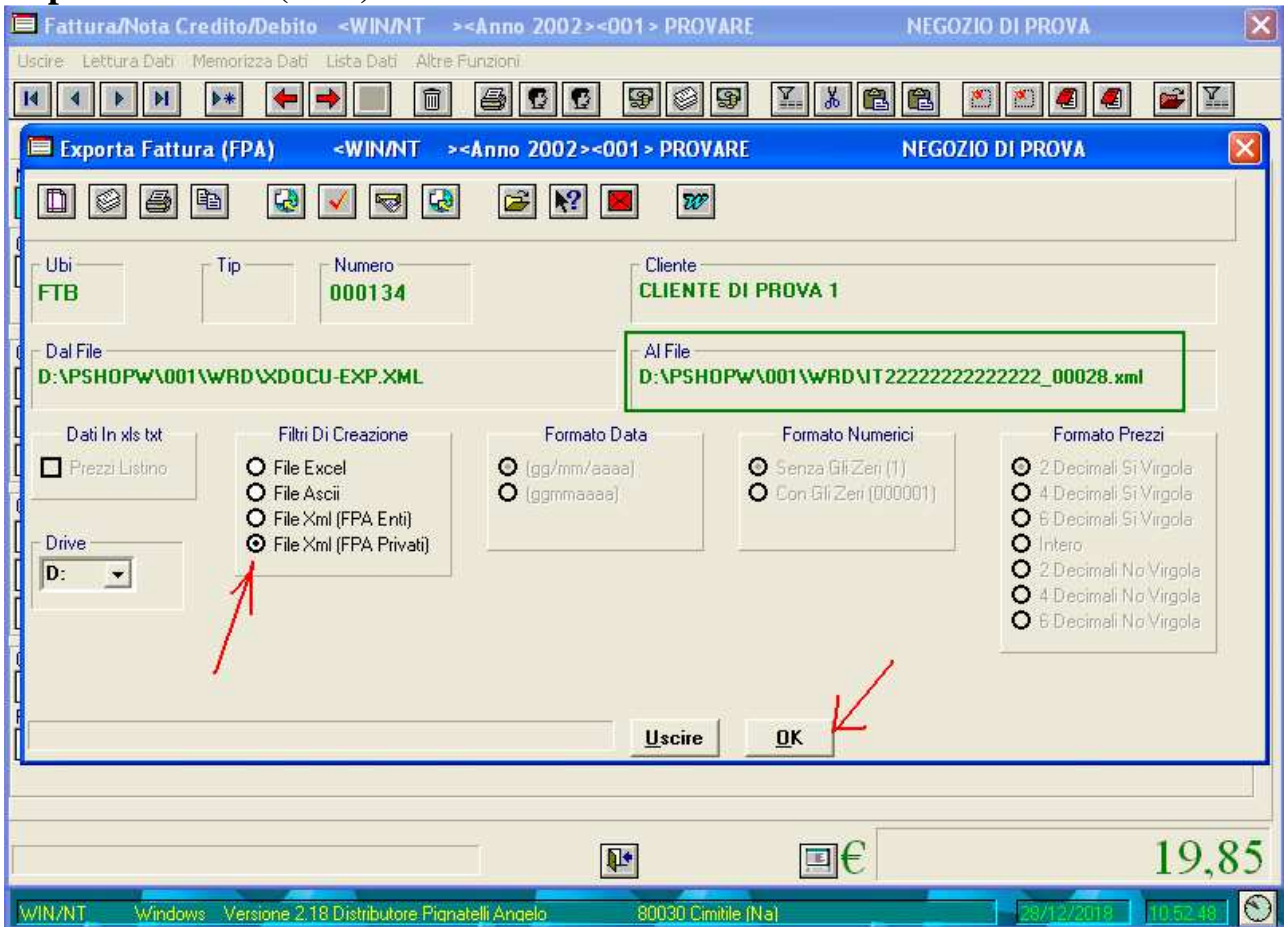

Il Software Individua che è una fattura per privati (perché nel cliente il campo società ha valore diverso da E = Enti)

Cliccando sul bottone OK viene generato il file IT2222222222\_00028.xml

IT = Italia

2222222222 = Partita Iva Della Società Cedente

00028 = (Progressivo a 5 cifre numeriche)

Il file viene creato Nella cartella d:\pshopw\001\wrd

**Cliccando Sul Bottone indicato dalla freccia rossa  
Si Entra Nel Programma Anagrafe Tributaria (PA) Precedentemente Spiegato**

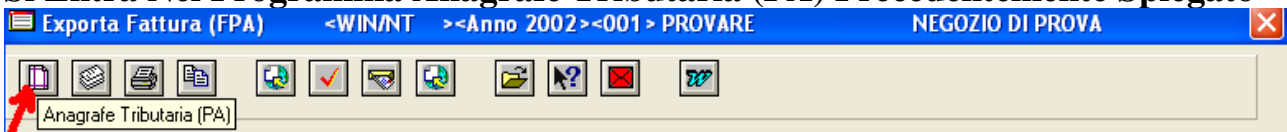

**Cliccando Sul Bottone indicato dalla freccia rossa  
Si Entra Nel Programma Gestione Progressivo (FPA)**

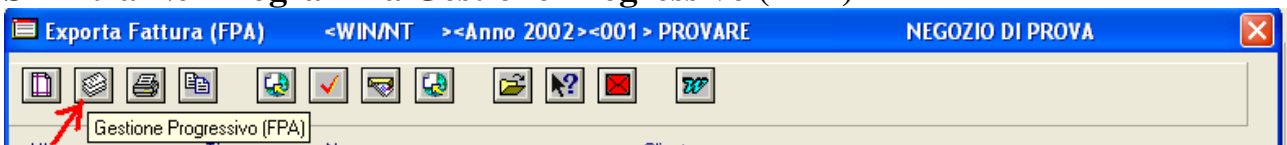

**Gestione Progressivo (FPA)**

A screenshot of the 'Gestione Progressivo (FPA) <WIN/NT ><Anno 2002><001> PROVARE' window with a sub-title 'NEGOZIO DI ...'. The window has a menu bar with 'Uscire', 'Letture Dati', and 'Memorizza Dati'. Below the menu bar is a toolbar with navigation icons. The main area contains several data entry fields:

- Codice Progressivo: 70
- Numero Riga: 1
- Ubicazione Fattura: FTB
- Tipo Fattura: (empty)
- Numero Di Fattura: 134
- Fattura Emessa Nell'Anno: 2002
- Cliente: 1 (with a dropdown arrow) and 'CLIENTE DI PROVA 1' displayed next to it.
- Dalla Data: 13/12/2018
- Alla Data: 13/12/2018
- Fattura Inviata: (dropdown menu)
- Fattura Respinta: (dropdown menu)
- Fattura Archiviata: (dropdown menu)

At the bottom, there is a field for 'Ubicazione Fattura (Fpa)' with a dropdown arrow.

In Questo archivio sono inseriti i dati delle fatture elettroniche generate in xml, se è stata inviata al SDI, se è stata Respinta dal SDI, se è stata Archiviata.

Se è stata archiviata il software sposta fisicamente il file generato nella cartella d:\pshopw\001\ wrd nella cartella d:\pshopw\001\ fpa in modo tale da tener sempre solo i file da inviare nella cartella wrd

**Cliccando sul bottone indicato dalla prima freccia verde si stampa un tabulato di tutte le fatture elettroniche.**

**Cliccando sul bottone indicato dalla seconda freccia verde il software provvede ad archiviare le fatture elettroniche inviate.**

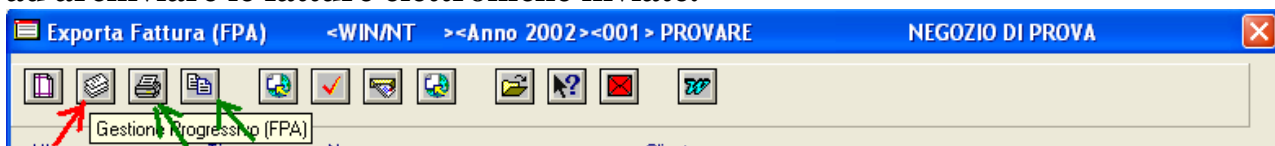

### Stampa Riepilogo Fattura Elettroniche (FPA)

Tabulato Riepilogo FPA									
PROVARE									
Pagina 1									
Progressivo	Riga	Ubi	Tipo	Numero	Anno	Cliente	Da Data	A Data	Respinto
25	1	FT1		31	2002	1	14/11/2018	14/11/2018	
26	1	FTB		128	2002	1	22/11/2018	22/11/2018	
26	2	FTB		130	2002	1	22/11/2018	22/11/2018	
27	1	FTB		129	2002	2	22/11/2018	22/11/2018	
28	1	FTB		134	2002	1	13/12/2018	13/12/2018	

**Cliccando Sul Bottone indicato dalla freccia rossa Si entra sul link dell'agenzia delle entrate per far controllare il file xml generato dall'agenzia delle entrate.**

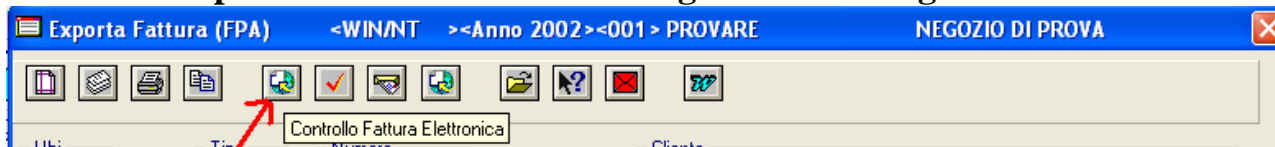

# Il Software entra nel sito dell'agenzia delle entrate controlli errori: Cliccare Sulla Scritta Controlla la Fattura PA indicato dalla freccia rossa

**Cliccare Sul bottone Sfoglia indicato dalla freccia rossa (per andare a selezione il file da controllare).**

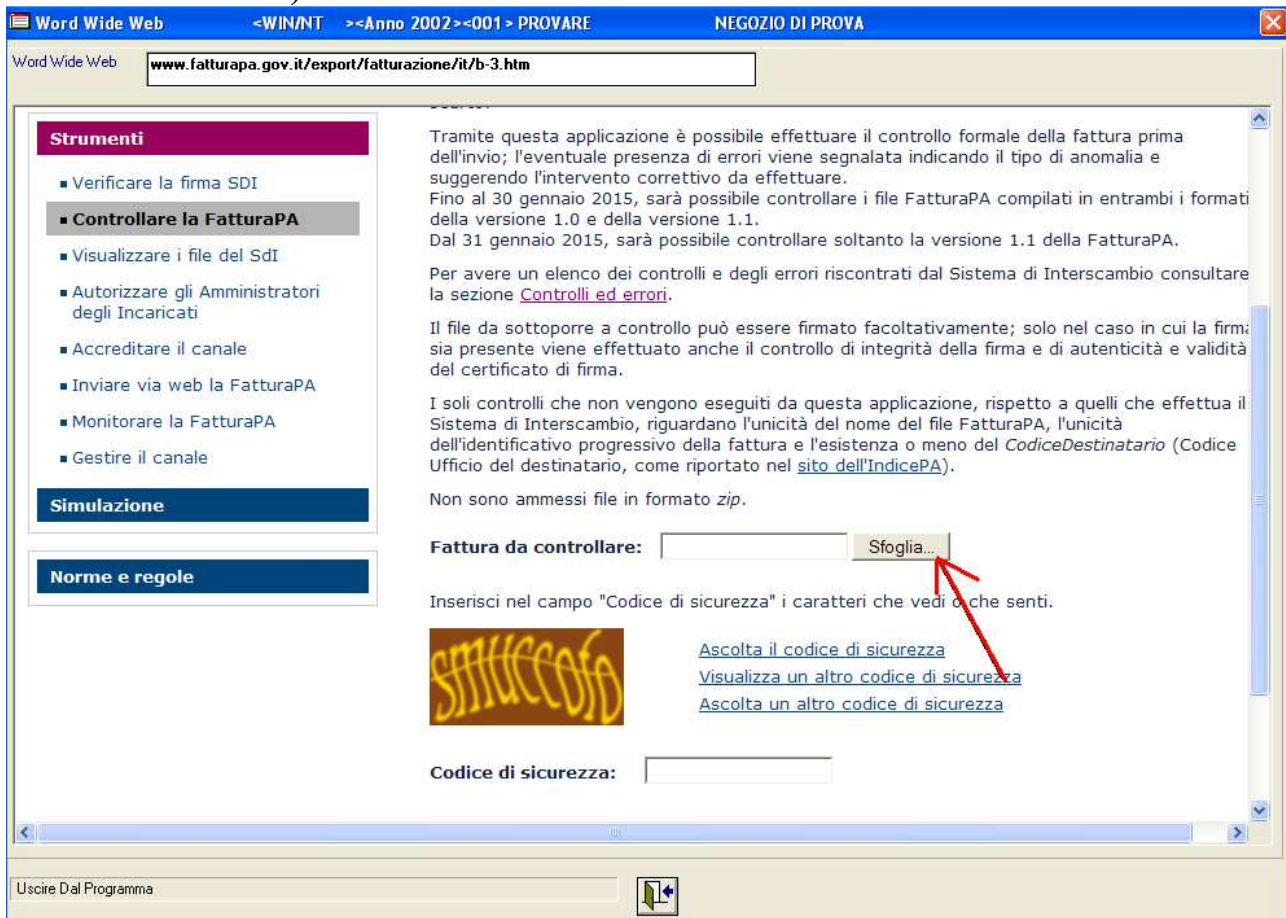

Word Wide Web <WIN/NT ><Anno 2002><001> PROVARE NEGOZIO DI PROVA

Word Wide Web

**Strumenti**

- Verificare la firma SDI
- **Controllare la FatturaPA**
- Visualizzare i file del SdI
- Autorizzare gli Amministratori degli Incaricati
- Accreditare il canale
- Inviare via web la FatturaPA
- Monitorare la FatturaPA
- Gestire il canale

**Simulazione**

**Norme e regole**

Tramite questa applicazione è possibile effettuare il controllo formale della fattura prima dell'invio; l'eventuale presenza di errori viene segnalata indicando il tipo di anomalia e suggerendo l'intervento correttivo da effettuare.  
Fino al 30 gennaio 2015, sarà possibile controllare i file FatturaPA compilati in entrambi i formati della versione 1.0 e della versione 1.1.  
Dal 31 gennaio 2015, sarà possibile controllare soltanto la versione 1.1 della FatturaPA.

Per avere un elenco dei controlli e degli errori riscontrati dal Sistema di Interscambio consultare la sezione [Controlli ed errori](#).

Il file da sottoporre a controllo può essere firmato facoltativamente; solo nel caso in cui la firma sia presente viene effettuato anche il controllo di integrità della firma e di autenticità e validità del certificato di firma.

I soli controlli che non vengono eseguiti da questa applicazione, rispetto a quelli che effettua il Sistema di Interscambio, riguardano l'unicità del nome del file FatturaPA, l'unicità dell'identificativo progressivo della fattura e l'esistenza o meno del *CodiceDestinatario* (Codice Ufficio del destinatario, come riportato nel [sito dell'IndicePA](#)).

Non sono ammessi file in formato *zip*.

**Fattura da controllare:**

Inserisci nel campo "Codice di sicurezza" i caratteri che vedi o che senti.

[Ascolta il codice di sicurezza](#)  
[Visualizza un altro codice di sicurezza](#)  
[Ascolta un altro codice di sicurezza](#)

**Codice di sicurezza:**

Uscire Dal Programma

# Cartella C:\PSHOPW\001\WRD

## Selezionare il file da controllare e cliccare sul bottone Apri

- DDT0000012002.XML
- IT02001810643\_00001.xml
- IT02001810643\_00002.xml
- IT02001810643\_00003.xml
- IT02001810643\_00006.xml.p7m
- IT02001810643\_00006.xml
- PRV0000062002.XML
- XDOCU-EXP.XML

The dialog box also shows the "Nome file" field set to ".xml" and the "Tipo file" set to "Tutti i file (\*.\*)". The "Apri" button is highlighted. Below the dialog box, there is a "Codice di sicurezza:" field.

## Una volta selezionato il file della fattura elettronica, digitare il codice di controllo e poi cliccare sul bottone Controlla

Word Wide Web <WIN/NT ><Anno 2002><001> PROVARE NEGOZIO DI PROVA

Word Wide Web

degli Incaricati

- Accreditare il canale
- Inviare via web la FatturaPA
- Monitorare la FatturaPA
- Gestire il canale

**Simulazione**

**Norme e regole**

Il file da sottoporre a controllo può essere firmato facoltativamente; solo nel caso in cui la firma sia presente viene effettuato anche il controllo di integrità della firma e di autenticità e validità del certificato di firma.

I soli controlli che non vengono eseguiti da questa applicazione, rispetto a quelli che effettua il Sistema di Interscambio, riguardano l'unicità del nome del file FatturaPA, l'unicità dell'identificativo progressivo della fattura e l'esistenza o meno del *CodiceDestinatario* (Codice Ufficio del destinatario, come riportato nel [sito dell'IndicePA](#)).

Non sono ammessi file in formato zip.

**Fattura da controllare:**  

Inserisci nel campo "Codice di sicurezza" i caratteri che vedi o che senti.

[Ascolta il codice di sicurezza](#)

[Visualizza un altro codice di sicurezza](#)

[Ascolta un altro codice di sicurezza](#)

**Codice di sicurezza:**

[Privacy](#) | [Accessibilità](#) | [Link utili](#) | [Copyright](#)

Uscire Dal Programma

**Se l'esito del controllo è corretto si può firmare il file ed inviarlo al SISTEMA di INTERSCAMBIO.**

Word Wide Web <WIN/NT ><Anno 2002><001> PROVARE NEGOZIO DI PROVA

Word Wide Web

Home | Chi siamo | Mappa | Contatti | F.A.Q. | Assistenza |

**FATTURA PA**

Fatturazione Elettronica verso la Pubblica Amministrazione  
Sistema di Interscambio

La FatturaPA  
Il Sistema di Interscambio  
Come fare

Ti trovi in: [Home](#) - [Strumenti](#) - [Controllare la FatturaPA](#) - [Esito del controllo](#)

**Esito del controllo**

[Controlla altro file](#)

Il file **IT01373210622\_00114.xml** e' corretto.

Strumenti

- Verificare la firma SDI
- Controllare la FatturaPA**
- Visualizzare i file del SdI
- Autorizzare gli Amministratori degli Incaricati
- Accreditare il canale
- Inviare via web la FatturaPA
- Monitorare la FatturaPA
- Gestire il canale

Uscire Dal Programma

**Cliccando Sul Bottone indicato dalla freccia rossa Si Lancia il Programma Della Firma digitale inserito nella tabella bolli e software per la firma digitale del cedente del file xml generato.**

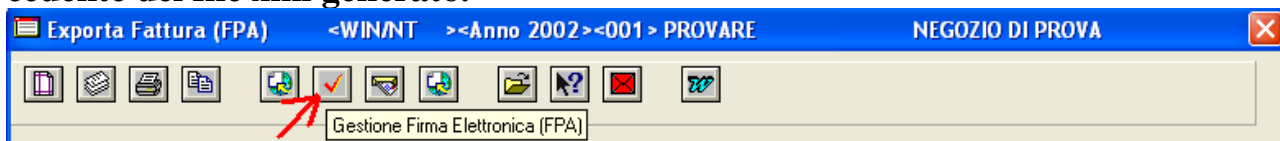

**Cliccando Sul Bottone indicato dalla freccia Si Lancia il Programma Della Firma digitale (es. Aruba)**

**Creato il file xml bisogna firmarlo con la firma digitale.**

Tale operazione comporta la creazione di un nuovo file con le seguenti caratteristiche:

Tipo firma digitale CAdES-BES al vecchio file vengono aggiunti i seguenti caratteri (.p7m)

Es.

**IT02001810643\_00003.xml diventa IT02001810643\_00003.xml.p7m**

Tipo firma digitale XAdES-BES al vecchio file vengono viene aggiunta una x

Es.

**IT02001810643\_00003.xml diventa IT02001810643\_x00003.xml.**

Questo nuovo file creato bisogna inviarlo come allegato all'indirizzo e-mail

**[sdi01@pec.fatturapa.it](mailto:sdi01@pec.fatturapa.it)** con la posta certificate (PEC)

**Cliccando Sul Bottone indicato dalla freccia rossa Si invia il file firmato digitalmente al SDI come allegato di una e-mail con indirizzo pec**

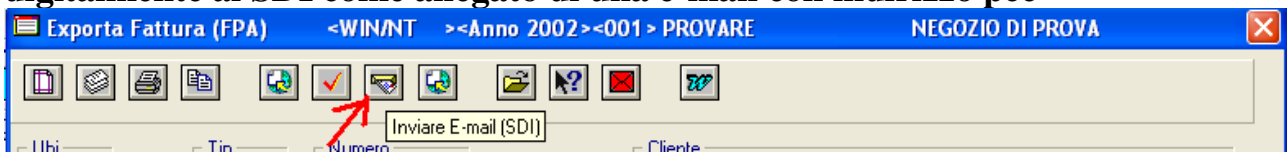

### E-mail Sistema di interscambio:

**Cliccando sul bottone indicato dalla freccia si apre il file SDIEMAIL.TXT col software Notepad contenente l'indirizzo E-mail del Sistema di interscambio:**

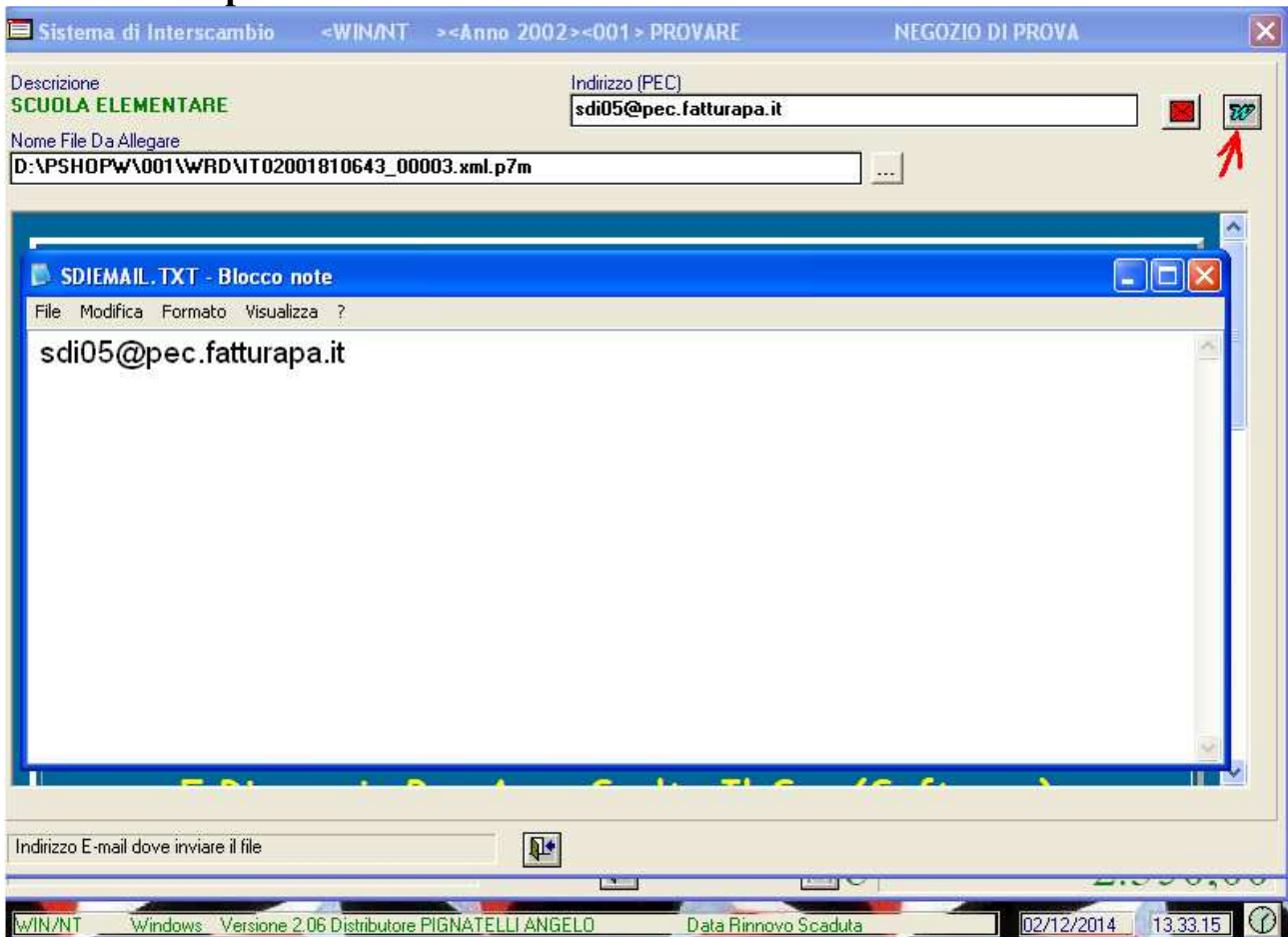

**Cliccando sul bottone indicato dalla freccia si apre si cerca il file da allegare:**

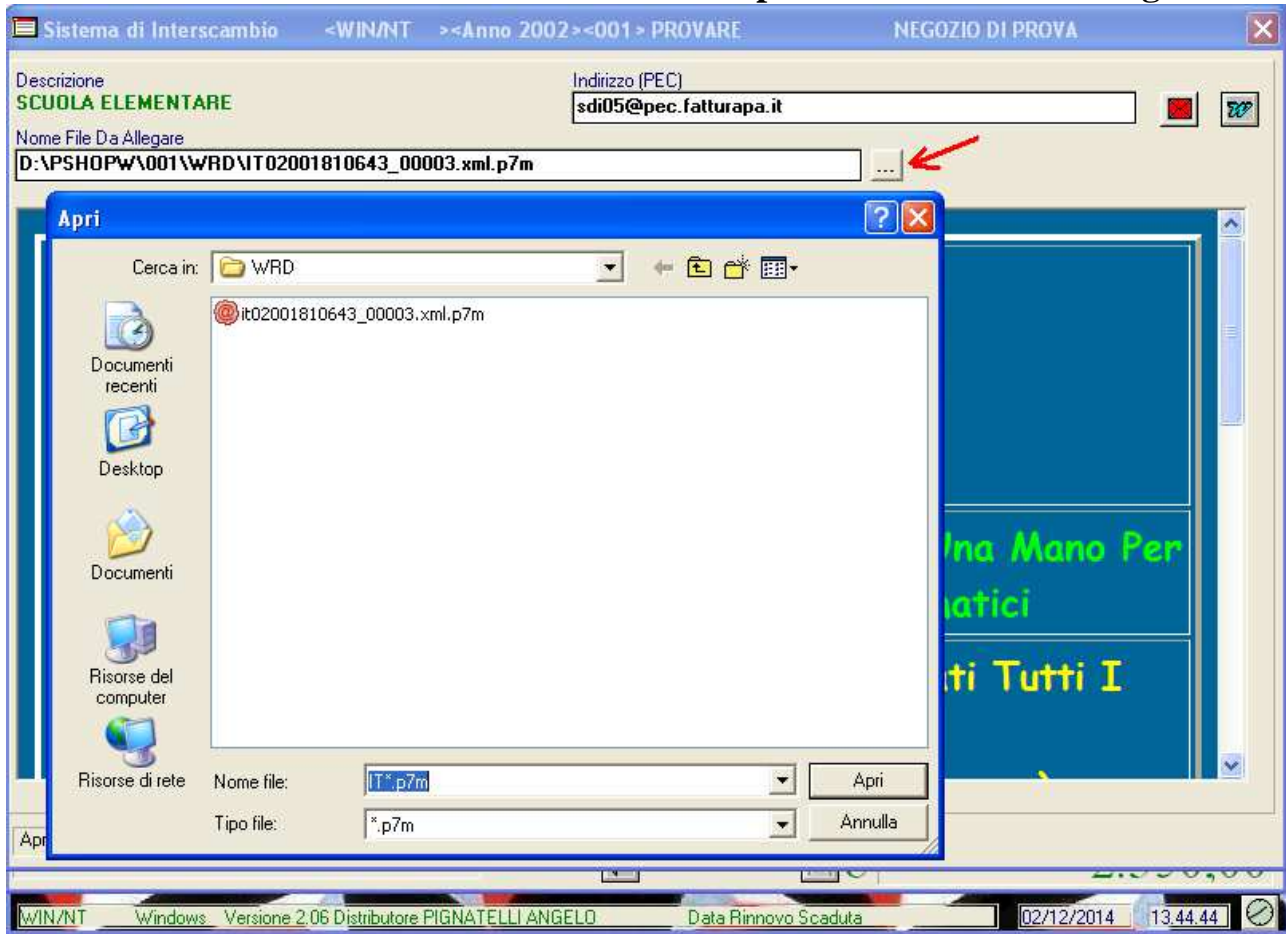

**Cliccando sul bottone indicato dalla freccia si apre Outlook Express:**

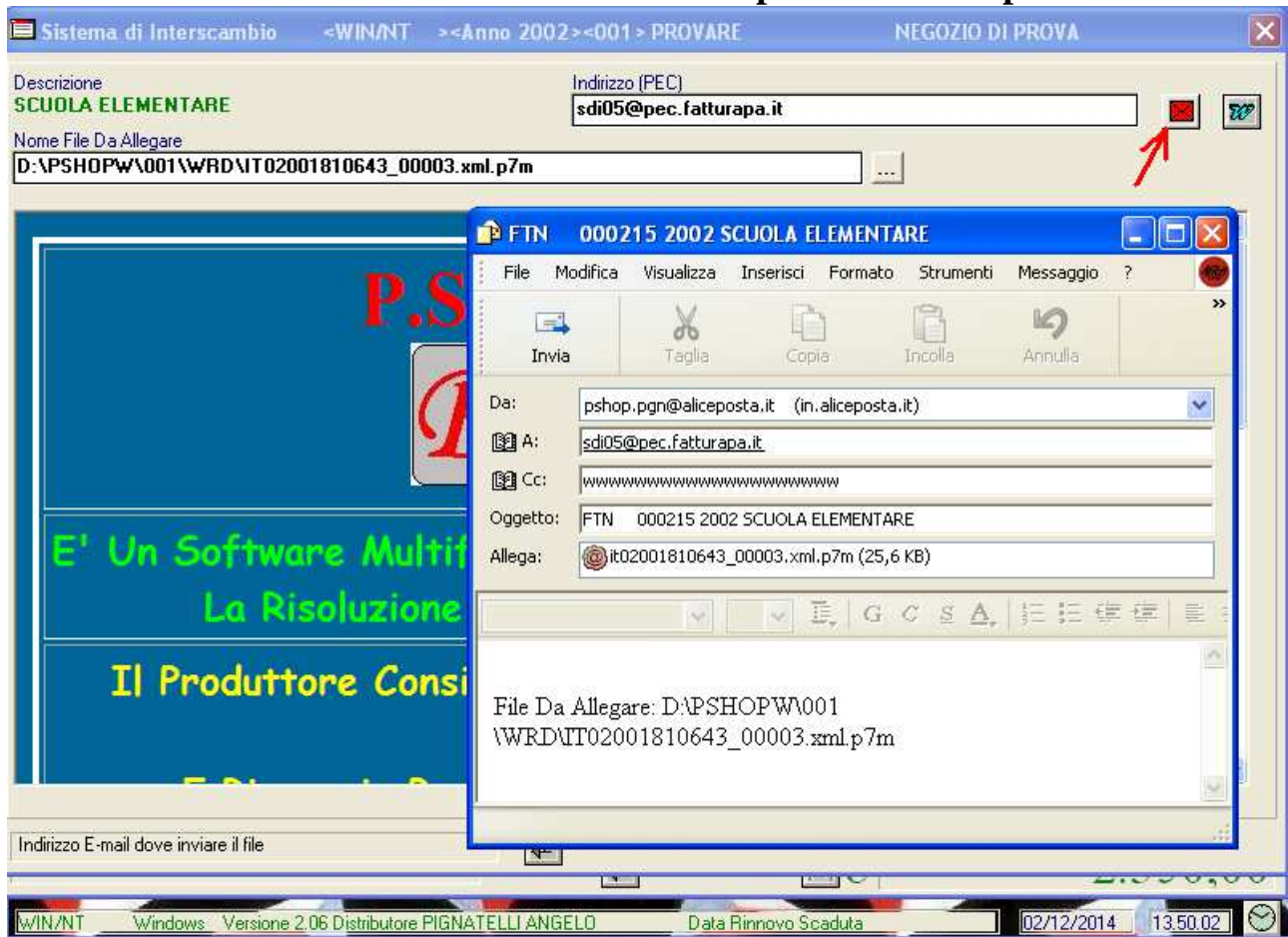

**nella vostra e-mail (pec) vi arriveranno e-mail con l'esito dell'invio (Accettato) o (Scartato)**

**Se Il file è stato scartato bisogna ricrearlo con un nuovo progressivo.**

**Cliccando Sul Bottone indicato dalla freccia rossa Si apre la piattaforma personalizzate per inviare e conservare le fatture elettroniche generate**

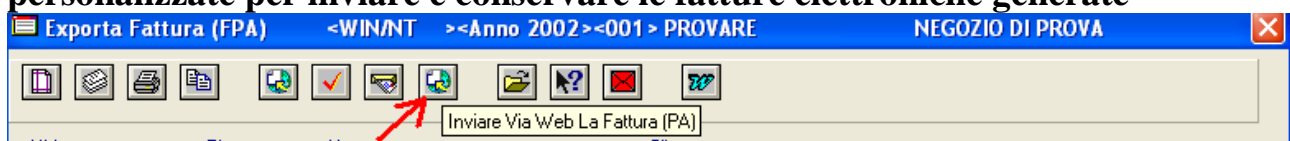

**Es. ARUBA**

**A questo bottone viene associata il link di Aruba della fattura elettronica.**

**Cliccando Sul Bottone indicato dalla freccia rossa Il software da la possibilità di leggere e stampare il file xml generato o ricevuto del fornitore (fattura elettronica acquisti)**

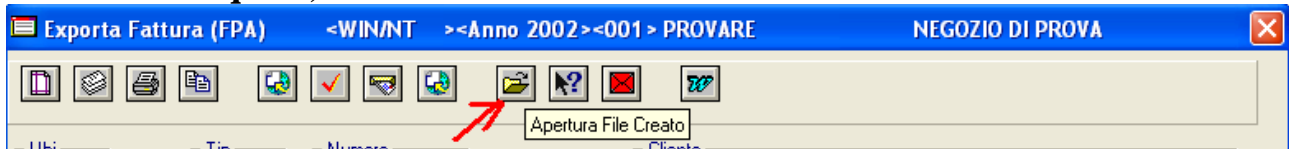

**(il file xml della fattura acquisti consiglio di salvarla nella cartella c:\pshopw\001\fpp) per differenziali da quelli delle fatture emesse che vengono archiviate nella cartella c:\pshopw\001\fpa.**

**Cliccando Sul Bottone indicato dalla freccia rossa Si invia il file xml All'indirizzo e-mail del cliente come allegato di una e-mail con indirizzo pec o email normale.**

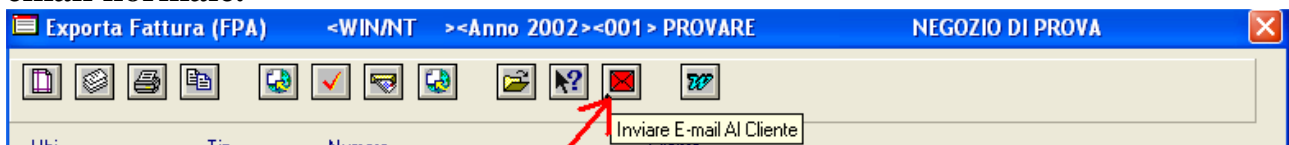

**Cliccando Sul Bottone indicato dalla freccia rossa Si possono modificare file txt**

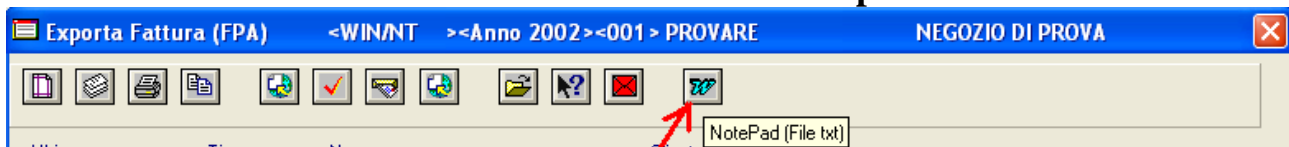

## Gestione Tabella Bolli:

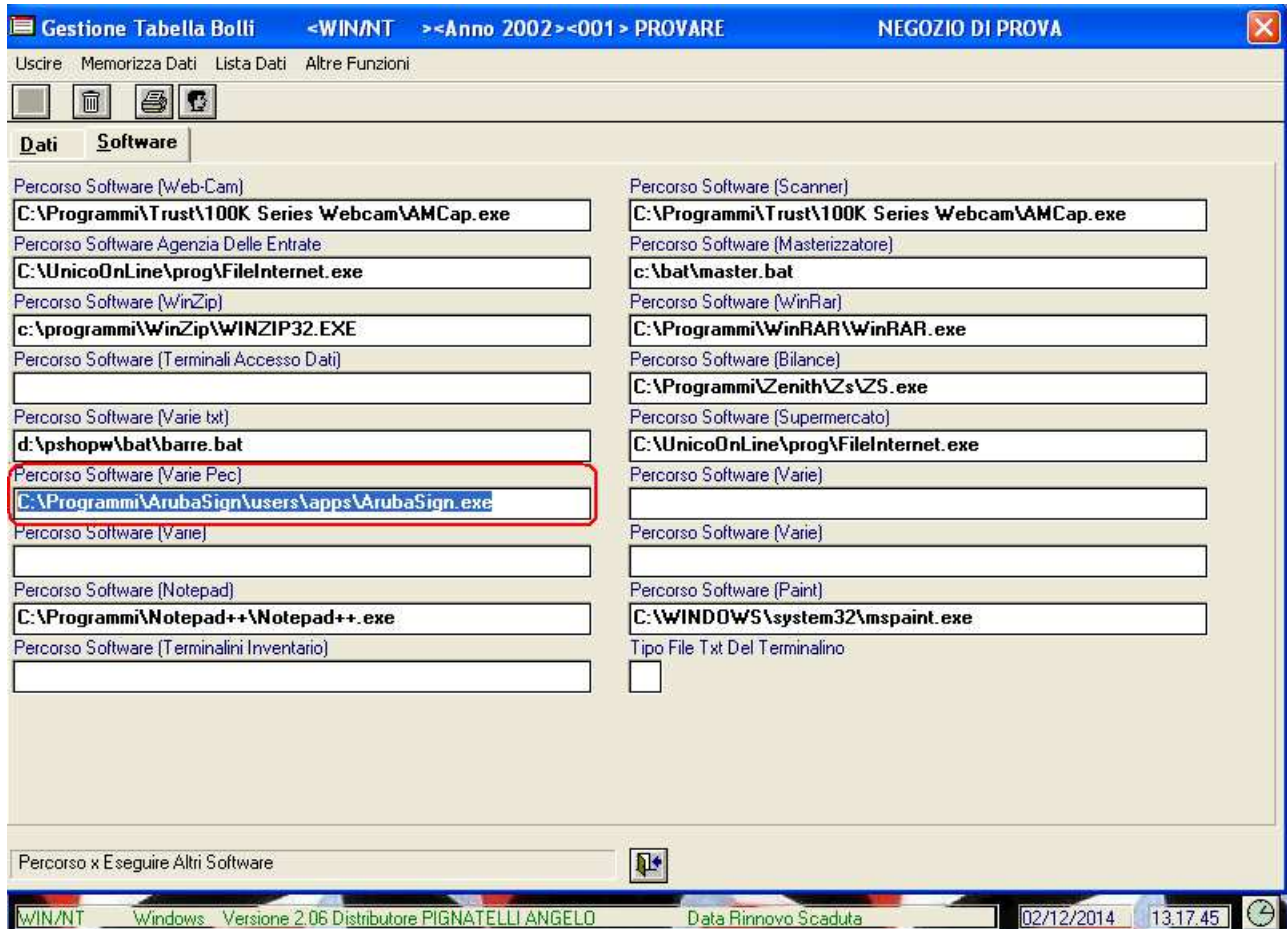

## Elenco di tutti i tipi di documenti:

TD01	fattura
TD02	acconto/anticipo su fattura
TD03	acconto/anticipo su parcella
TD04	nota di credito
TD05	nota di debito
TD06	parcella
TD16	integrazione fattura reverse charge interno
TD17	integrazione/autofattura per acquisto servizi dall'estero
TD18	integrazione per acquisto di beni intracomunitari
TD19	integrazione/autofattura per acquisto di beni ex art.17 c.2 DPR 633/72
TD20	autofattura per regolarizzazione e integrazione delle fatture (ex art.6 c.8 d.lgs. 471/97 o art.46 c.5 D.L. 331/93)
TD21	autofattura per splafonamento
TD22	estrazione beni da Deposito IVA
TD23	estrazione beni da Deposito IVA con versamento dell'IVA
TD24	fattura differita di cui all'art. 21, comma 4, lett. a)
TD25	fattura differita di cui all'art. 21, comma 4, terzo periodo lett. b)
TD26	cessione di beni ammortizzabili e per passaggi interni (ex art.36 DPR 633/72)
TD27	fattura per autoconsumo o per cessioni gratuite senza rivalsa

**Tipo Documento** i valori ammessi **dal 01/10/2020** sono dal **TD16** al **TD27**